The Latvian Newspaper for Canada and U. S. A.
Published twice weekly by the Latvian Relief Society of Canada "Daugavas Vanagi."
Editor-in-Chief: ALEKSANDRS KUNDRATS.
Editorial and Business Office: 123 Huron St., Toronto, Ontario, Canada.
Telephones: EM 8-0792, EM 8-3239.
United States Editorial Offices:
New York: Editor — V. Irbe, 87 Ellwood St., New York 40, N. Y., U.S.A.
Telephone LOrraine 7-6470.
Chicago: Editor — K. Ķezbers, 2727 Milwaukee Ave., Chicago 47, Ill., U.S.A.
WEDNESDAY, MARCH 18, 1964

# LATVIJA
AMERIKĀ

23. n-rs. TRESDIEN, 1964. GADA 18. MARTĀ 14. GADS

AUTHORIZED AS SECOND CLASS MAIL BY THE POST OFFICE DEPARTMENT, OTTAWA AND FOR PAYMENT OF POSTAGE IN CASH

4

Latviešu laikraksts Amerikā
Iznāk divas reizes nedēļā — trešdienās un sestdienās. Izdevējs — Latviešu aprūpes biedrība Kanadā „Daugavas Vanagi."
REDAKTORS: ALEKSANDRS KUNDRATS
Redakcija un kantoris: 123 Huron Street Toronto, Ont., Canada. Telefoni: redakcijai — EM 8-3239, kantorim — EM 8-0792 vakaros tālrunis — 766-2001
Nujorkas redakcijas vadītājs red. V. Irbe, 87 Ellwood St., New York 40, N. Y., U.S.A. Tālrunis LOrraine 7-6470.
Čikāgas redakcijas vadītājs red. K. ĶEZBERS, 2727 N. Milwaukee Ave., Chicago 47, Ill., U.S.A. Tālruņi: DI 2-2324, BR 8-8681.

## LATVIEŠU GAISMAS PILS VĀCZEMĒ

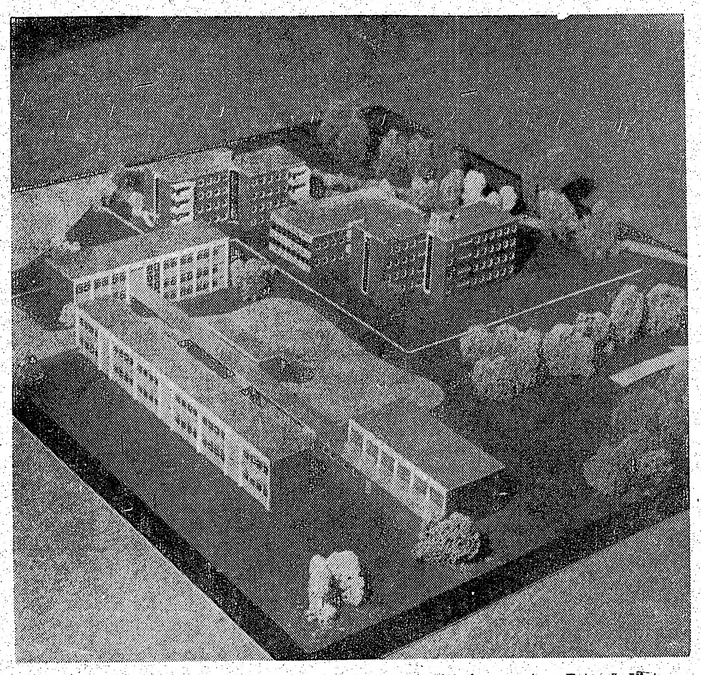

Minsteres Latviešu ģimnazijas skolas ēku un internāta novieto juma mets. Foto: J. Vīnters.

### Vēstule LA no Rietumvācijas

Minsteres Latviešu ģimnaziju šogad beidza: Maira Aložāne — studēs farmaciju, Ināra Jenkevice — tautsaimniecību, Regina Pelse — paidagoģiskā akadēmijā, Arno Rožerics — farmaciju, Egils Rubenis — architektūru un Elita Rungaine — reklāmas psichologiju. Līdz maijam viņiem pelnīta atpūta, un maijā sāksies vasaras semestris vācu augstskolās.

Minsteres ārzemju bēgļu novietne vēl šogad likvidēsies. Tad arī mūsu ģimnazija un pamatskola pāries uz jaunām telpām. Pēdējo reizi notika izlaiduma svinības novietnes sarīkojumu zālē. Nākošgad izlaidumu varēs rīkot jaunās skolas aktu zālē, kur varēs notikt arī citi latviešu sarīkojumi, jo skolas jaunbūves komplekts veidojas par latviešu garīgās kultūras centru. Pēc gaŗajām vasaras brīvdienām paredzama pārlešana uz jaunajām telpām.

Svinīgo aktu ievadīja ar svētbridi māc. R. Bērziņš. Mācītājs aicināja jauniešus apzinātai latviskai dzīvei, jo nu noslēdzies dzīves skaistākais posms pilns daudzu skaistu ideālu un mērķu, kas vēl titi sapņu drānās. Nu jāsāk apzinīgi dzīvot un cīnīties pašiem savā ierosmē bez skolotāju atbalsta.

Savas uzrunas sākumā skolas direktors prof. Dr. Z. Vitens izteica pateicību Ziemeļreinas — Vestfāles valdības iestādēm, Minsteres pilsētai un skolu valdei un tautiešiem visā pasaulē par skolai sniegto atbalstu, ka tā var pastāvēt un latviešu jaunatnei dot latvisko dzīves ziņu. Direktors aicināja abiturientus allaž atcerēties, ka stipra ticība un īsta sajūsma dara dzīvi skaistu, jo visu spēj tas, kas tic. Tālāk direktors aicināja turpmākās gaitās neatrauties no savas tautas, bet darboties tās labā, lai tā atmaksātu vecākiem un savai tautai par viņu pūlēm.

Minsteres pilsētas skolu daļas vad. Dr. Hoss savā uzrunā izteica prieku, ka piekto reizi kavarot piedalīties Minsteres ģimnazijas abitūrija svinībās. Pēc abitūrientu sveicinājuma Dr. Hoss izteica nožēlu, ka jaunie censoņi šīs svinības nevar atzīmēt savā tēvzemē. Viņš aicināja jauniešus censties un strādāt, lai tā vairāk varētu palīdzēt dzimtenes atbrīvošanai, jo iegūtās zinības reiz noderēs dzimtenē. Dr. Hoss uzsvēra ka šis drošī būs pēdējais abitūrijas akts vecajās kazarmju telpās, jo skolas jaunceltnes tuvojas nobeigumam.

Uzņēmumā no labās: skol. L. Januma, māc. R. Bērziņš, skolas jaunbūves vad. Naus, pulkv. V. Janums, skol. O. Trauciņa, šūlrāts Dr. Hoss, dir. prof. Dr. Z. Vitens, skol. Dr. A. Rudzīte, skol. V. Eglājs un skol. A. Boronovska. Stāv no labās: skolotāji E. Silkalns, H. Seters, A. Aložāne un A. Ludriksons, abi tūrienti — M. Aložāne, E. Rungaine, E. Rubenis, A. Roževics, I. Jenkevice, R. Pelse un skolotāji S. Kalna un A. Spoģis.
Foto: J. Vinters

LĶK un DVCV vārdā abitūrientus sveicināja pulkv. V. Janums. Savā uzrunā viņš norādīja vērtēt pareizi, jo varbūt kādam liekas, ka skola bija par stingru un ierobežoja. Taču bez tā nekur dzīvē nevar tikt. Vispirms jāmācās paklausīt, tikai tad pratīs dzīvot un paši audzināt nākošās audzes.

Iekšējās misijas pārstāvis Naus, kuŗš ir arī skolas jaunā internāta būvdarbu pārzinis, novēlēja panākumus turpmākās gaitās abitūrientiem. Viņš arī informēja, ka celtne „Rīga", kā nosaukts internāts, paredzētā laikā būs gatava.

LJKS skautu un internāta vārdā sirsnīgus vārdus abitūrientiem veltīja V. Eglājs. Abitūrija klases audzinātāja Dr. A. Rudzīte atvadoties norādīja, ka tikai divi no viņiem savas skolas gaitas uzsākuši agrākā skolas novietnē Augustdorfā pie Detmoldas, bet pārējie pienākuši Minsterē. Mēs satiekamies, un pēc kopēja ceļa gabala šķiramies, bet ir svarīgi, ka neesam pagājuši un dzīvojuši cits citam gaŗām. Šajā ceļā cilvēkam jāatrod ceļš pie Dieva.

Abitūrientu klases vārdā pateicību audzinātājiem un vecākiem izteica R. Pelse.

Sevišķi skaistu akta noslēgumu deva Austrālijas ciemiņi, jaunie vijolnieki Mairita un Gunars Larseni mātes Alitas Larsenas pavadījumā nospēlējot Mediņa Āriju un Jurjāna svītu par mūsu tautas dziesmām. Mūstingru un ierobežoja. Taču bez su 15 g. vecie vijolnieki izpelnījušies pasaulslavenā vijoles virtuoza Tibora Vargas ievērību, un tagad viņi kā stipendiāti papildinās pie viņa Detmoldas mūzikas augstskolā.

Svinīgais akts bija kupli apmeklēts.

—xv

# *Pirmie kanadieši ierodas Kiprā*

STARPTAUTISKĀ POLICIJAS ARMIJA BEIDZOT SĀKUSI FORMĒTIES. KANADAS MINISTRU PREZIDENTA RICIBA ATTUR TURCIJU NO INVĀZIJAS.

Pagājušās nedēļas nogale Kipras salai draudēja ar jaunu asinsizliešanu. Turcijas invāzijas flote stāvēja tikai simts jūdžu no salas, lai atvairītu turku uzbrukumu, kaujai gatava atradās grieķu kara flote. Kiprā bruņoti grieķi un turki gaidīja tālāku notikumu attīstību, tāpat tie 7000 angļu karavīru, kas jau kopš pagājušā gada Ziemsvētkiem mēģina pasargāt salu no atklāta pilsoņu kara.

Kanadas parlamentā Otavā ministru prezidents Pirsons paziņoja, ka Kanada nolēmusi piesliet ies generālsekretāra U Tanta iecerētai policijas armijai miera un kārtības nosargāšanai Kipras salā. Pēc nepilnas stundas debatēm apakšnama lēmums tika pieņemts arī Kanadas senātā. No turpat simts senātoriem galvaspilsētā bija palikuši vairs tikai trīsdesmit divi.

Pēc Kanadas valdības lēmuma nebija vēl pagājis ne divpadsmit stundu kad pirmie kanadieši jau atradās ceļā uz Kipras salu. Nākamo divu nedēļu laikā Kanada, gan gaisa, gan jūras ceļā, uz Kipras salu nosūtīs 1150 vīru. Pa jūru ceļu uz Kipru mēros lielais kanadiešu lidmašīnu bazes kuģis Bonaventure. Ministru prezidents Pīrsons lika saprast, ka kanadieši Kiprā var palikt ilgāk nekā drošības padomē akceptēto trīs mēnešu periodu — vienkārši tādēļ, ka šis laika sprīdis var izrādīties daudz par īsu, lai starptautiskā armija paveiktu to, kas tai paveicams.

Patiesībā Kanada uz Kipras salu nosūta daudz ievērojamākus spēkus nekā tos 1150 vīrus, kas apsolīti starptautiskai armijai. Kanadiešiem Vidusjūrā būs arī lidmašīnu bazes kuģis Bonaventure, uz kuŗa atradīsies nepieciešamības gadījumā vajadzīgais aviācijas atbalsts.

Līdz ar Kanadas valdības izšķiršanos Apvienoto Nāciju starptautiskā armija sāk tuvoties reālitātei. Anglija Kiprā atstās apmēram 3.500 vīru lielu garnizonu un, nākamo trīs mēnešu laikā, policijas armijas uzturēšanai no savas valsts kases izmaksās miljonu dolaru. Divus miljonus dos Sav. Valstis. Līdz šī gada 10. aprīlim Zviedrija uz Kipru būs nosūtījusi 800 vīru, Īrija 500 un vienu bataljonu apsolījusi Somija. Brazīlija tagad Kipras pasākumā nolēmusi nepiedalīties. Apvienoto Nāciju karavīru uzturēšanai Italija piedāvājusi 250.000 dolaru nau dā, Austrālija 112.000 un Holande 100.000 dolaru. Spriežot pēc tagadējiem aprēķiniem 7000 karavīru uzturēšana Kiprā trīs mēnešus izmaksās vismaz 6 milj. dolaru. Praktiski saimniekošana šāda budzeta robežās ir gandrīz neiespējama. Tiklīdz starptautiskā armija būs Kipras salā ģenerālsekretārs U Tants sāks meklēt jaunus kapitālus, tāpat sāksies aktīvitāte drošības padomes aizkulisēs meklējot pagarinājumu policijas armijas trīs mēnešu darbības terminam. Ja līdzekļu vai politisku iemeslu dēļ starptautiskai armijai sala jāatstāj pirms grieķu un turku salabināšanas, tad visu līdzšinējo mierīgi var uzskatīt par naudas un laika tērēšanu, rēķinoties, ka tiklīdz Apvienotās Nācijas pagriezīs muguru Kiprā sāksies pilsoņu karš.

Vienlaicīgi ar Apvienoto Nāciju policijas armijas darbību Kiprā starp salas grieķiem un turku minoritāti, vajadzētu sākties arī kāda U Tanta līdzstrādnieka vadītas diplomātiskas sarunas. Bet līdz šim šāds sarunu vedējs vēl nav atrasts. Pašreiz par vienu no visreālākiem kandidātiem min kanadiešu ģen. Bērnsu, kas savā laikā komandēja Apvienoto Nāciju spēkus Vidējos Austrumos un tagad vada Kanadas delegāciju septiņpadsmit valstu atbruņošanās sarunās Ženēvā.

## Zvērinātie prasa Džekam Rūbijam nāves sodu

DALLASAS TIESAS ZVĒRINĀTIE PIESĒDĒTĀJI PRASA NĀVES SODU LI HĀRVIJA OSVALDA SLEPKAVAM. RŪBIJA AIZSTĀVIS LIETU PĀRSŪDZĒS.

Džeka Rūbija tiesāšanas pirmais gājiens ir noslēdzies. Pēc divu stundu un divdesmit minūšu ilgām debatēm divpadsmit zvērinātie Dallasas tiesā apvainoto atrada ne tikai kā par vainīgu, bet arī pieprasīja pēdējam nāves sodu elektriskā krēslā. — Likumi, starp citu, ne visās valstīs ir vienādi. Tā Teksasā zvērinātie tiesas piesēdētāji izšķir ne tikai kā apvainotā vainu vai nevainību, bet arī soda mēru. — Nō zvērināto izraudzīšanas sākuma līdz nāves soda pasludināšanai bija pagājušas divdesmit četras dienas.

Piespriestais nāves sods vēl nebūt nenozīmē, ka Džekam Rūbijam jau būtu jāsāk atvadīties no šīs pasaules. Rūbija aizstāvis Belli jau paziņojis, ka lieta tiks pārsūdzēta un pat Dallasas prokurors Veide atzina, ka „prāva var ieilkties vēl astoņus gadus."

Prāvai sekojošās televizijas un preses intervijās Rūbija advokāts Belli pārmeta zvērinātiem bezpartejisma trūkumu, tiesnesim Braunam liegšanos uzklausīt viņa protestus. Belli sacīja, ka viņš prāvu pārsūdzēs. Belli centās pierādīt, ka Rūbijs noziegumu pastrādājis prāta aptumšošanās brīdī, citiem vārdiem, ka uzbrukuma laikā Osvaldam Rūbijs nav apzinājies ko dara nedz arī izpratis savas darbības rezultātus.

Belli uztraucās, ka ar Rūbija notiesāšanu Dallasa tagad mēģinot nomazgāt prezidenta Kenedija atentāta kauna traipu.

Interesanti atzīmēt, ka Rūbija prāvas laikā loti maz tika runāts par Osvalda slepkavībā apvainotā Džeka Rūbija politiskām gaitām.

Labi informētas aprindas Dallasā paskaidro, ka tiesas ātrais temps pārsteidzis advokātu Belli nesagatavotu. Tāpat pēdējais nekad neesot gaidījis, ka zvērinātie Rūbiju atzīsot par vainīgu jau divu stundu laikā.

☆

Pēc prezidenta Džonsona sensācionālā atklājuma, ka amerikāņu gaisa spēkos operē iznīcinātājs ar 2000 jūdžu ātrumu stundā, nule kā pavērušās durvis uz kādu citu aviācijas noslēpumu. Gan amerikāņu, gan nacionālistu pilotu vadītas, virs komūnistu Ķīnas jau ilgāku laiku lidojot jauna tipa spiegu lidmašīnas, kas, atskaitot augstumu, visos pārējos sniegumos tālu pārsniedzot U-2, kas kļuva atklātībā pazīstama pēc G. Pauera notriekšanas virs Padomju Savienības.

Jaunais amerikāņu izlūkbumbvedējs RB-57 fotografijas misijās virs komūnistu Ķīnas lidojot jau kopš 1962. gada beigām. Ķīniešiem tas esot labi zināms, bet tie neko nespējot savā labā darīt.

## MAKNAMARA DIENVIDVIETNAMĀ

Pēc katra Sav. Valstu aizsardzības ministra Maknamaras brauciena uz Dienvidvietnamu aina paveras gluži tā pati. Tiek darīts viss iespējamais komūnistu partizānu sakaušanai, — bet ar to nepietiek. Konkrētākiem rezultātiem nepieciešama lielāka Sav. Valstu militārā palīdzība — un ne tikai kā novērotāju un militāru padomdevēju lomās.

Lai gan aizsardzības ministra sagaidīšana Saigonā bija visai sirsnīga, tikpat sirsnīga viņa apsveikšana frontes līnijās, ar to vien nepietiek, lai sakautu komūnistus. Nedz Saigonai, nedz Vašingtonai vairs neesot nekādu illūziju, ka tas varētu notikt nākamā gada vai divu gadu laikā.

Ir skaidri redzams, ka visi līdzšinējie Sav. Valstu un Dienvidvietnamas valdības mēģinājumi komūnistu apkarošanai izrādījušies nepietiekami. Domā, ka Sav. Valstis iesaistīs lielākus spēkus.

Līdz šim likās, ka Ziemeļvietnama akli seko Pekingas politiskai līnijai. Tagad pierādījies un to apstiprina kā Hanoja, tā Pekinga, ka Ziemeļvietnamas vadošo komūnistu starpā loti dažādzi neslēpjot savas simpātijas Padomju Savienībai.

Tas ir loti nozīmīgs politisks pagrieziens, kuŗa sekas vēl nav pārredzamas.

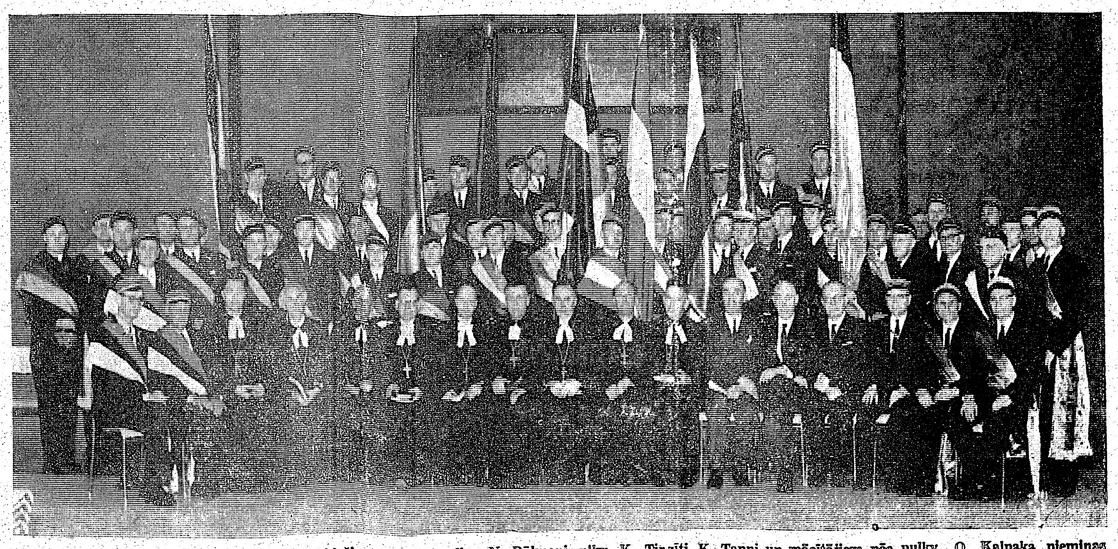

Toronto Korporāciju kopas prezidiji ar kalpakiešiem P. Ikšeli, plkv. N. Būlmani, plkv. K. Tirzīti, K. Tanni un mācītājiem pēc pulkv. O. Kalpaka piemiņas dievkalpojuma Sv. Jāņa baznīcā.
Foto JAK

# LATVIJA

23. n-rs. TREŠDIEN, 1964. GADA 18. MARTĀ

Abonēšanas maksa ASV un Kanadā: par mēn. $ 1.50; 3 mēn. $ 4.50; 6 mēn. $ 8.50; par gadu $ 16.00.

Sludinājumu maksa: sludinājumu daļā $ 1.60; tekstā $ 3.20 - $ 6.40 par vienas collas slejas telpu.

Redakcija patur tiesības manuskriptus saīsināt.

Neizlietotos manuskriptus neuzglabā, bet uz vēlēšanos sūta ar pasta, ja pievienota pastmarka.

Ar autora vārdu vai iniciāļiem parakstītajos rakstos izteiktās domas var neatbilst redakcijas viedoklim.



SŪTIET SAVIEM PIEDERĪGIEM dāvanu saiņus ar DV Grāmatnīcas Sainīšu nodaļas starpniecību.

123 Huron St., Toronto 2-B, Ont.

Tel. 368-0792.


## LATVIEŠI TREJDEVIŅAS ZEMĒS

© DV Vircburgas nodaļa savā gadā sapulcē ievēlēja jaunu vadību un revizijas komisiju. Valdes sastāvs: priekšsēdis Vilis Matusēvics, palīgs Jānis Jurševics, sekretārs un kasieris Edgars Balcers, biedrzinis Jēkabs Brīvnieks, bibliotēkas pārzine Alvine Briede, revizijas komisijas priekšsēdis Ludvigs Alberings, sekretārs Pēteris Bērziņš un loc. Fricis Mežgirts. Pagājušā gadā miruši nodaļas biedri Heinrichs Kāposts un Stefans Vulfs. No jauna uzņemti seši biedri.

© Menchengladbachā Daugavas Vanagu nodaļas gadskārtējā sapulce notika sardžu vienības telpās. Sanāksmes gaitā risinājās diskusijas par tautiešu vienotības nozīmi un tās vēl intensīvāku veicināšanu nākošajā darba gadā, kā arī par latviskās pašapziņas stiprināšanu šinī Lejasreinas stūrī. Jaunajā valdē 1964. g. ievēlēja O. Lapiņu, R. Skadiņu, E. Rudziti, M. Veisbuku un F. Sedliņu. Revīzijas komisijā — N. Dolfiju, A. Vilku un R. Lirumu.

© Brigenē latviešu visām MSO vienībām, kuras nodarbinātas pie angļu Reinas armijas, jau vairāk nekā 10 gadus pastāv pašu noorganizētais bēru fonds. Fonda pārvaldnieka kapt. A. Grauduļņa tikko sniegtajā pārskatā redzams, ka Fonda rezerves kapitāls pašlaik ir DM 3048.14 un katrā miršanas gadījumā tiek izmaksāts DM 450. Fonda līdzekļu uzturēšanai katra izmaksa jāatjauno ikvienam līdzdalībniekam ar DM 1,50 iemaksu. Žēl tikai, ka šim ievērojamajam pasākumam tautieši nepievērš vēl lielāku uzmanību, jo šinī fondā par dalībniekiem var sastāvēt arī tie, kas nav MSO locekļi. Fonda adrese: A. Grauduņš, 4051 Brüggen Nrh., Holterheide 53.

© Viskonsīnas latviešu kredītsabiedrības gada sapulcē nodibināts Latvijas brīvības fonds. Par katru brīvībā pavadīto gadu biedri šai brīvības fondā iemaksās vienu „brīvības dolaru" — summu pēc saviem ieskatiem. Pati sabiedrība gada beigās fondā ieskaitīs daļu tīrā atlikuma. Kredītsabiedrības darbs bijis ļoti rosīgs un biedru skaits no 276 gada beigās līdz pilnsapulces dienai pieaudzis uz 310.

© Adelaides latviešu biedrības jauktais koris ar diriģentu Kasparu Svenni 21. februārī 5 CL radiofonā dziedāja piecas latviešu koŗa dziesmas. Arī Adelaides simfoniskais orķestris diriģenta Henrija Kripsa vadībā brīvdabas koncertā Eldera parkā 2. februārī atskaņoja prof. J. Medina Latvju dejas, bet Eldera konservātorijas paidagogs Klemenss Leska 15. februārī 5 CL raidītājā spēlēja prof. J. Vitola Variācijas par latviešu tautasdziesmu temu, Op. 6, klavierēm.

## POLITISKĀS SKATUVES AIZKULISĒS

Organizācija „The Citizens Committee for a free Cuba", kas uztur ciešus sakarus ar kubiešu nacionālo pagrīdi un seko militāro spēku darbībai Kubā, ziņo par pastiprinātu aktivitāti. Šuvēju arteļa priekšniece no San Ambrosio militārās bazes liecina: „2 mēnešus pirms manas izbēgšanas artelis saņēma milzu pasūtinājumu no Kubas armijas galvenā štāba, kuŗu pildot, vajadzēja pagatavot 1000 kubiešu uniformas ik dienu, pie tam visas 46. numura, kas ir daudz par lielu kubiešu augumiem. Pasūtinājumā arī atklāti teikts, ka tās domātas krieviem, bet tām visos sīkumos jālīdzinās kubiešu armijas uniformām. Te jāpiezīmē, ka līdz šim krievu militāro personālu šai saulainajā salā varēja viegli atšķirt pēc viņu īpatnēji rūtainajiem krekliem.

☆

Informācija, ko šajā koeksistences laikā Maskavas radio un prese sniedz saviem pilsoņiem par Sav. Valstīm:

„Amerikāņi lasa vienīgi pornografisku literātūru un pārdod savus ārlaulības bērnus atklātā tirgū. No šo nelaimīgo sviedriem tad arī sastādās viss Amerikas rūpniecības spēks. Amerikas nēģeri nav tiesīgi saņemt pensijas, un likums aizliedz viņiem sniegt baltiem cilvēkiem roku. ASV valdība uztur 8 reģionālas koncentrācijas nometnes, kur ieslodzīti nepaklausīgie intelektuāļi un arodbiedrību vadītāji. Nospiestības sajūta burzuļu sabiedrībā tika liela, ka 19 milj. amerikāņu ir nopietni garīgi slimi."

☆

Sen. Doda pamudināta, ASV Senāta iekšējās drošības komitejas pavairojusi un izdalījusi visiem senātoriem līdz šim lielā slepenībā turēto Apvienoto Nāciju izmeklēšanas komisijas ziņojumu par reliģiskām vajāšanām Dienvidvietnamā, ar piezīmi, ka „ziņas par reliģiskām vajāšanām Diema laikā bija labākā gadījumā ļoti pārspīlētas, bet sliktākā — launs propagandas triks." Kopš 1. novembra (kad notika apvērsums) atkal sadedzinājušies 8 dienvidvietnamieši, uzdodot visdažādākos iemeslus: cits juties par vecu, citam vecāki nav atļāvuši darīt, ko grib, cits bijis neglābjami slims utt. Dīvainā kārtā pasaules presē šie notikumi vairs neatbalsojas. Kur nu palikuši visi tie preses fotografi, kas Diema laikā tik cītīgi dokumentēja šīs lietas?

☆

Hong - Kongas laikraksts „Tiger Standard' ziņo, ka Pekinga nesen izsūtījusi simtiem aklu kiniešu uz Makao salu, jo tie sarkanajā Ķīnā neiederas kā „neproduktīvi".

☆

Organizācija „International Christian Youth" ziņo, ka savākusi 250.000 parakstus iesniegumam, lai ASV kongress pieņemtu likuma papildinājumu, kas atļautu atkal noturēt lūgšanas un lasīt Bībeli publiskās skolās. Republikāņu partijas līderi kongresā pag. nedēļā iesniedza dep. Bekera projektu (Rep., N.Y.). Var sagaidīt, ka kongress par to spriedīs jau šogad.

☆

Liekas, ka šogad arī lielākas iespējas kā jebkad agrāk, ka kongress apstiprinās ilgi novārtā turēto projektu par Brīvības akadēmiju. Par lieku tomēr nebūtu, ja katrs tautietis aizrakstītu sava rajona deputātam kongresā, apstiprinot savu atbalstu šim projektam. D. V.


PĀRSŪTAM NAUDU uz LATVIJU

JS $ 10.- pret 9 jauniem rubļiem.

Sūtīšanas izdevumi $ 3.50 līdz $ 35.-.

Pārējām summām 10 %.

Sūtījumi apdrošināti.

Saņemšana 14—21 dienu laikā.

DV SAINĪŠU NODAĻA.

123 HURON ST., TORONTO 2-B, ONT CANADA.


Oskars Dankers

# Lai vēsture spriež tiesu

ATMIŅAS PAR VĀCU OKUPĀCIJAS LAIKU LATVIJĀ

6. turpinājums.

Pēc Staļina pieceļas Molotovs un dzer uz vācu ārlietu ministra fon Ribentropa, kā arī uz sūtņa grāfa fon Šūlenburga veselību. Pēc tam Molotovs vēl paceļ savu glāzi par godu Staļinam:

„Atļaujos piezīmēt, ka tas bija Staļins, kas ar savu runu marta mēnesī, (kuŗa vācu ārlietu ministrijā tika pareizi saprasta) izraisīja šo politisko attieksmju pārveidošanu. Es paceļu savu glāzi uz neuzbrukšanas paktu, uz Vācijas un Padomju Savienības attieksmju jauno ēru un uz vācu tautu!"

Pēc tam pieceļas fon Ribentrops: „Es tukšoju savu glāzi uz Staļina kungu, uz Padomju Savienības valdību un uz laimīgu attieksmju norisi starp Vāciju un Krieviju." —

24. augusta priekšpusdienā, kad Ribentrops dodas uz Maskavas lidlauku, viss plašais lauks ir kā apsēts ar neskaitāmiem kāšakrustu karogiem visādos lielumos.

25. augustā Hitlers paskaidro Britanijas sūtnim, sēram Hendersonam: „Kas pēdējā karā notika, tas tagad vairs neatkārtosies, t. i. Vācijai vairs nenāksies karot divās frontēs. Līgums ar Krieviju ir paliekošs un iezīmē pagriezienu vācu ārlietpolitikā. Un šis līgums būs spēkā daudz gadus. Bez tam visi ar Krieviju noslēgtie līgumi Vāciju nodrošina saimnieciski visiem nākamiem kara gadiem."

Tai pašā dienā Hitlers pašapzinīgi saka franču sūtnim Kulondram (Coulondre): „Ar Maskavu neesmu nolīdzis teorētisku, bet gan praktisku līgumu, to es varu uzdrošināties apgalvot. Es ticu, ka uzvarēšu!"

Pēc dažām dienām Hitlers Berlīnē lielmanīgi pasludina: „Attiecsmes starp Vāciju un Krieviju tagad ir pārveidojušās. Vācieši un krievi ir par labiem priekš tā, lai rietumu interešu dēļ savstarpīgi apkautos." —

31. augustā Padomju Savienības Augstākā padome Maskavā ratificē paktu. Hitlers jūtas nodrošināts. Tagad viņš var dot starta zīmi karam. 1939. gada 1. septembrī, plkst. 5.45 no rīta, sākas Hitlera uzbrukums Polijai. Viņš ir pārliecināts, ka rietumvalstis ciņu neuzņems. Tai pašā liktenīgā dienā appusdienas laikā Hitleru apmeklē Ribentrops un vācu sūtnis Parīzē Abecs (Abetz). Viņi mēģina Hitleru pārliecināt, ka Francija un Anglija šoreiz neapmierināsies ar protesta notu piesūtīšanu, bet pieteikšot Vācijai karu. Hitlers abus kungus pārtraue jau pēc dažiem teikumiem, pie kam viņš Ribentropam nomierinoši uzsit uz pleca un jokodamies izsauc: „Lūdzu pataupiet mani ar saviem speciālista spriedumiem! Mūsu diplomātu kungi sēž visās pasaules galvaspilsētās. Viņi saņem augstākās algas, un viņu ziņā ir vismodernākie sazināšanās un ziņu aparāti. Viņi stāv attiecīgo zemju politiskās dzīves centrā; man šķiet, viņiem vajadzētu pastāvīgi turēt savu roku pie nācijas pulsa. Bet kāds izmākums ir, kad es šiem vīriem prasu viņu spriedumu? Vēl pirms obligātā kara dienesta nodibināšanas es viņiem jautāju un saņēmu atbildi: — Wehrpflichtig" est la guerre! (karadienests — tas ir karš). Reinzemē (Rheinland) demilitarizēto zonu ieņemot, es viņiem vēlreiz jautāju un atkal saņēmu to pašu atbildi: C'est la guerre! Tāpat tas arī bija Austrijas pievienošanas gadījumā, Sudētijas krīzē un pirms Prāgas okupācijas. Ar militāriem kungiem man nekā labāk. Vai nu šie kungi ir pārāk aizņemti ar garām dienesta stundām pie ēdiena galda, ka viņi vairs nav spējīgi labāk pārredzēt stāvokli akreditētās zemēs, nekā es to redzu šeit, no Berlīnes, — vai atkal viņiem nepatīk mana politika un viņi vilto īsto situāciju savos ziņojumos, lai mani kavētu manā ceļā!

Jums ir jāsaprot, Ribentrop, ka es beidzot atsakos no cilvēku spriedumiem, kas mani jau vairākkārt maldinājuši. — Jo netekt vienkārši apmānījuši: tagad turos pie sava paša viedokļa un sava sprieduma un būšu visos gadījumos labāki informēts, nekā uzklausot minētos speciālistus." —

Bet Hitlers maldās. Saskaņā ar nolīgto Palīdzības paktu ar Poliju, Francija un Anglija divas dienas vēlāk pieteic Vācijai karu. Vēl tai pašā 3. septembra vakarā Ribentrops telegrafiski lūdz Padomju Savienības valdību, lai krievu karaspēks noteiktā laikā uzsāktu kustību pret krievu iespaidu sfairā atrodošos poļu armiju un lai šo apgabalu ņemtu savā, t. i. krievu pārziņā. Bet Kremļa viri pārliecībā sastapt sīvu pretestību no poļu puses, nolemj vēl neiejaukties ciņās. Staļins tāpēc novilcina savu atbildi Ribentropam. 9. septembrī vācu sūtnis fon Šūlenburgs atkārtoti atgādina krieviem nepieciešamību uzsākt tūlītēju akciju pret Poliju.

Uz to Molotovs viņam atbild: „Padomju Savienības valdība nolēmusi tālāko vācu karaspēku virzīšanos Polijā ņemt par izejas punktu savam paskaidrojumam, ka Polija atrodas iziršanas stāvoklī un ka Padomju Savienība ir spiesta nākt palīgā Vācijas apdraudētiem ukraiņiem un baltkrieviem. Ar šo paskaidrojumu Padomijas valdība grib tautu masām darīt saprotamu, kāpēc krievu karaspēks uzsāk ofensīvu; līdz ar to arī jāizklaidē iespaids, lai krievi netiktu ieskatīti par uzbrucējiem."

Ar šo Padomju Savienības paskaidrojumu Berlīnes ārlietu ministrija nebūt nebija apmierināta. Ribentrops paskaidro, ka šāda krievu izturēšanās pilnīgi runā pretim vācu un krievu līguma garam.

Tanī pašā laikā notikumi vācu - poļu frontē virzās uz priekšu neticami un neparedzēti ātrā steigā. Vācu armijas straujā virzīšanās uz priekšu Polijā piespiež krievus ātrāk rīkoties. Staļins atzīst briesmas tai gadījumā, kad Vācija nolīgtu pamieru ar Poliju vēl p i r m s krievu uzbrukuma sākuma. 14. septembrī Molotovs palūdz pie sevis vācu sūtni Maskavā un viņam paskaidro:

„Lai Padomju Savienības uzbrukumam dotu politisku pamatu, ir nepieciešami un ļoti svarīgi tikai tad uzsākt akciju, kad Polijas valdības centrs — Varšava — krīt. Tāpēc es jūs ļoti lūdzu, man pateikt tik precīzi, cik iespējams, kad var rēķināties ar Polijas galvaspilsētas ieņemšanu."

15. septembrī Ribentrops informē Kremli sevišķā vēstījumā:

„Polijas armijas sakaušana ātriem soļiem tuvojas savam noslēgumam. Ar Varšavas ieņemšanu var rēķināties jau vistuvākās dienās."

Pēc šīs atbildes Padomju valdība vairs negrib zaudēt laiku. 17. septembrī, plkst. 2.00 naktī Staļins aicina pie sevis grāfu Šūlenburgu. Klāt ir arī Molotovs un Vorošilovs. Staļins dara vācu sūtnim zināmu Padomju valdības lēmumu uzsākt uzbrukumu Polijai vēl tai pašā dienā. Četras stundas vēlāk krievu karaspēks iesoļo Austrumpolijas apgabalos. Ar šo rīcību Polijas liktenis ir apzīmogots. Tagad Polijas armija vairs nav spējīga abās frontēs vienlaicīgi izrādīt efektīvu pretestību. Polija sabrūk. Padomju Savienības zaudējumi ir niecīgi: tikai 737 kritušie un 1862 ievainotie.

Vēlāk Staļins šo kopējo gājienu pret Poliju atklāti apzīmē par „asiņīm apzīmogotu" vācu un padomju draudzību.

22. septembrī vācu militārais atašejs Maskavā generālis Kestrings (Köstring) kopā ar maršalu Vorošilovu izstrādā līgumu. Šinī līgumā iet runa par militāro okupāciju ieņemtā apgabalā. Tiek ieceelta jaukta militāra komisija ar sēdekli poļu Bielostokā un tur uzsāk darbību.

Šī komisija noteic, ka sarkanā armija aizvirzījusies līdz slepenā protokola uzrādītai līnijai, un, vācu armijas daļām, kas šo līniju bija pārgājušas, poļus vajājot, jāatvelkas atpakaļ uz rietumiem. Šī akcija ir pēdējā karagājiena faze Polijā. Hitlers ierosina draudzības līgumu starp Vāciju un Padomju Krieviju. Šinī nolūkā Ribentropam vēlreiz jābrauc uz Maskavu. Divas dienas pirms Ribentropa apmeklējuma Padomju Savienības galvaspilsētā Staļins un Molotovs ielūdz vācu sūtni Kremlī. Tikko fon Šūlenburgs tur ir ieradies, Staļins saka: „Poļu jautājumu galīgi nokārtojot, jāizvairās no visa tā, kas nākotnē varētu radīt domstarpības un nesaskaņas starp Vāciju un Padomju Savienību. No šī viedokļa es uzskatu par nepareizu atstāt vienu patstāvīgu Polijas daļu. Tāpēc man ir šāds priekšlikums:

„No demarkācijas līnijas uz austrumiem atrodošās apgabala m ū s u daļai būtu pievienojams viss Lubļinas apriņķis un daļa Varšavas apriņķa līdz Bugas upei. Par to mēs atteicamies no LIETUVAS." —

(Turpinājums sekos)

## GADSKĀRTĒJĀ PARĪZE

FRANCIJAS RAKSTNIEKU

Parīze (P. B.) — Parīzes īpatnībās, kas radusās tikai pēckaŗa gados, paliekamu vietu iekaŗojis grāmatu tirdziņš sporta pilī, kas atvērts tikai piecas stundas. Ar katru gadu vairāk šis tirdziņš izvēršas arī par rakstnieku parādi, kas laba reklāma pašu sarakstītajām grāmatām. Daudzi apmeklētāji sporta pili tirdziņa laikā iegriežas tikai tādēļ, lai redzētu pašus rakstniekus, jo grāmatas var iegūt kaut kuŗā veikalā. Daudz ir autogrammu mednieku, kuŗiem, lai iegūtu autoru parakstu, jāpērk grāmata.

Šo īpatnējo tirdziņu riko Nacionālā rakstnieku komiteja, ko nodibināja rakstnieki pretestības kustības dalībnieki 1943. g. Šis organizācijas tagadējie dalībnieki ir kreisi noskaņoti, protams, gan ne visi. Katru gadu šī organizācija, kaŗ Francijā pazīstama zem vārdiem CNE, riko lielu grāmatu izpārdošanu sporta pilī.

Šogad izstāde atkal notika sporta pilī februāra beigās jau piecpadsmito reizi pēc kārtas. Plašajās telpās uz galdiem grāmatas bija novietotas autoru uzvārdu alfabēta kārtībā. Apmeklētāji pašapkalpošanās veidā izvēlējās grāmatas un samaksāja pie kases izstādi atstājot. Tie, kas tīkoja autoru parakstus, stājās rindās un pacietīgi gaidīja savu kārtu. Jāatzīstas, ka autogramu tīkotāju nebija mazums. Visvairāk parakstu gaiditāju bija pie Sagānes grāmatu klāsta, kur pati autore bez ieraksta neaizlaida gandrīz nevienu grāmatu. Viņai cītīgi palīdzēja dejotājs Žaks Cažo un grāmatu kalns ar Sveicinātas skumjas. Vai jūs mīlat Brāmsu, Pils Zviedrijā ātri plaka. Sagāne, īpašu labvēlību pircējiem parādīdama, ne tikai cītīgi deva savus ierakstus grāmatās, bet apjautājās kā katru pircēju sauc.

Raksta sākumā pieminēju, ka sporta pils tirdziņā ierodas arī paši autori. Arī šoreiz bija ieradies kāds simts, starp tiem bija gan slavenības, gan arī pavisam viduvēji autori. Lai rakstnieku nozīmi vēl vairāk izceltu, tad rīkotāji bija ielūguši arī filmu un skatuves māksliniekus, kas palīdzēja rakstniekiem grāmatas reklāmēt. Un grāmatu tirdziņa moto bija: gars un skaistums. Tā nebija nejaušība, ka Sagānei blakus dižojās dejotājs Cažo, bet Armandam Lanoksam, kuŗš pagājušā gadā ieguva Gonkūra godalgu, — Mišele Morgāne. Tāpat Jozefam Keselam savas grāmatas reklāmēt tā dejotāja Janiņa dzīgi sapāroti bija slinieki un rakstnieku šarmā bija teicamas g tāja. Tā mazpo Dukroka grā platforma diezin rotu, ja viņam tos Katerīna D koja viņas par teikdamies nopir matu.

Daži literāti jām palīdzēm klāmēja savas gan ne ar tik kumiem.

Netrūka ari Tā Zīns, Marē junius uz miruš to grāmatām. ožejniece Ann Filipa atraitne, kai 50 lappuses zā grāmatiņu u sūtnājumus. C franču laikraks ņa sąsniegusi devusi 650 eks

Viss šī īpat dziņa atlikums sē jauno literā organizācijas tības godalgas ru šo kreiso r ja piešķir katr gadā šo godal minētā, dzejnie

Vecais rakst Aragons un E

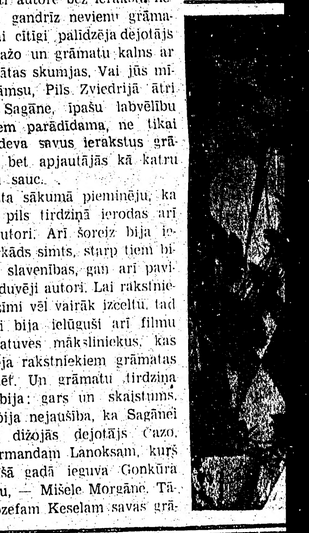

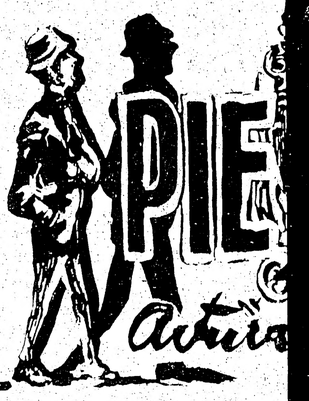


Arn. Lūsis

# Redziet, kāds cilvēks — kāds Dievs!

8. turpinājums

Tamdēļ nav šaubu, ka arī zemē, kur Jēzus dzīvoja, pazina grieķu filozofu mācības. Vismaz intelligence būs pazinusi epikūriešu alkatīgo piekeršanos zemes dzīvei, un mācību par to, ka pēc nāves dvēsele pārvēršas atomu putekļos, izbeidzot katras tālākās eksistences iespējas; daudzi Jēzus laika biedri būs vismaz kaut ko dzirdējuši par stoiķu mācību, kas skubināja padoties „universālā saprāta" likumiem un līdz nāvei neatlaidīgā mērķtiecībā sekot saviem principiem un atrastām patiesībām.

Pēc iekšējas garīgas brīvības sauca ciniķi, un viņu mācības izveidotājs Diogens, kuŗš, kā mēs to zinām, dzīvojis mucā un slavenam ķēniņam Aleksandram Lielam uz jautājumu: „Ko tu pašreiz visvairāk vēlies?" — atbildējis: „Nestāvi man saulei priekšā."

Lai pirms Jēzus apmierinātu cilvēka dvēseles slāpes pēc dievišķo, pārpasaulīgo spēku tuvuma, cilvēki bija meklējuši glābiņu dažādās mistērijās, mistēriju kultos, kas cilvēku noveda garīgā ekstāzē, liekot viņam pilnīgi aizmirst dzīves tvirto īstenību un ikdienu.

Bet tie visi bija tikai mēģinājumi pasargāt cilvēku no skarbās īstenības, kuŗas vaigā viņam bija jāraugās, redzot sāpes, ciešanas, slimības, postu, izmisumu, nāvi — un cilvēka dzīves un mūža biežī vien tvirto, traģisko nolikumu.

Un tad Kapernaumā atnāca Jēzus. Šī toreiz ievērojamā, samērā lielā un skaistā pilsēta Genaceretes ezera krastā bija redzējusi dažādus apkārtcelojošus magus, brīnumdarītājus un sludinātājus. Bet tas, ko darīja un ko runāja Jēzus, cilvēkus satrauca līdz dvēseles dziļumiem. Tas, ko sludināja Jēzus, nebija tikai „jaunā" mācība vien. Tā bija „jauna mācība ar spēku". Un šis spēks bija tāds, ka tajā bija samanāma dievišķa godība un varenība.

Evaņģelists Marks zīmīgā kārtā apraksta vienas dienas notikumus Jēzus darbībā, un mēs nebūsim rīkojušies patvarīgi, pieņemot, ka tā bijusi pirmā diena Jēzus atklātā darbībā.

Šī pirmā diena ir bijusi sestdiena, jādomā, mūsu ēras 30. gada vasarā. Jēzus dievkalpojuma laikā ir iegājis Kapernauma sinagogā. Un, sekojot paradumam, viņam, kā jaunatnācējam, tiek dota iespēja teikt kādu pamācošu, celsmīgu uzrunu dievkalpojuma apmeklētājiem.

Ko Jēzus ir teicis, evaņģelists Marks mums, diemžēl, nepastāsta. Bet — Jēzus mācībā būs jau sākotnēji skanējis kāds no tiem akordiem, kuŗus tajā vēlāk varam saklausīt: aicinājums uz garīgu pārtapšanu, sirdsskaidrību, dievbijību un mīlestību uz Dievu Tēvu, kas meklē pazudušos un piedod grēciniekiem.

„Bet" — turpiņa evaņģelists Marks — „viņu sinagogā bija cilvēks ar neķīstu garu, un tas brēca, sacīdams: Kas mums ar tevi, Jēzu no Nacaretes! Vai tu esi nācis mūs nomaitāt? Es tevi pazīstu, kas tu esi — Dieva Svētais. Un Jēzus viņu apsauca, sacīdams: Paliec klusu un izej no tā.

Un to rakstīdams un ar stipru balsi brēkdams, neķīstais gars no tā izgāja. (Marka ev. 1. nod.).

— Lūka evaņģelijs Jēzus atklātās darbības sākumu saista ar viņa mesiānisko sūtību un norāda, ka pirmo reizi Jēzus atklātības priekšā stājies Nācaretē, Galilejā.

„Bet Jēzus Gara spēkā griezās atpakaļ uz Galileju, un viņa slava izpaudās pa visu apkārtni.

Un viņš mācīja viņu sinagogās un visi viņu slavēja. Tā viņš nonāca Nācaretē, kur bija uzaudzis, un pēc sava ieraduma viņš sabata dienā iegāja sinagogā. Viņš piecēlās, lai lasītu. Viņam pasniedza pravieša Jezajas grāmatu. Grāmatu atvērot, viņam gadījās tā vieta, kur bija rakstīts: Tā Kunga Gars ir uz manis, jo Viņš mani ir svaidījis sludināt prieka vēsti nabagiem, pasludināt atsvabināšanu cietumniekiem un akliem gaismu, satriektos palaist valā un pasludināt tā Kunga žēlastības gadu.

Un grāmatu aizvēris, viņš to atdeva sulainim un apsēdās. Un visi, kas bija sinagogā, vērsa savus skatus uz viņu.

Un viņš iesāka uz tiem runāt. Šodien šis jūsu ausīm dzirdētais raksts ir piepildījies.

Un visi viņam piebalsoja un brīnījās par žēlastības vārdiem, kādi nāca pār viņa lūpām, un sacīja: Vai šis nav Jāzepa dēls?

Bet viņš tiem sacīja: Jūs katrā ziņā man sacīsit to sakāmo vārdu: Ārsts, dziedini pats sevi! Visu, ko esam dzirdējuši notiekam Kapernaumā, to dari arī šeit, savā tēvu zemē.

Bet viņš teica: Tiešām es jums saku — neviens pravietis nekad nav cienīts savā tēvu zemē . . .

Un to dzirdēdami, visi sinagogā tapa dusmu pilni.

Un cēlās un izdzina viņu no pilsētas ārā līdz kalna malai, uz kuŗa pilsēta bija celta, lai nogāztu to zemē. Bet viņš, caur viņu vidu iedams, aizgāja. (Lūka ev. 4, 16—30.).

Kaut arī nav tiešu norādījumu, mums nav iemesla šaubīties par to, ka jau sākumā Jēzus nav tikai sludinājis savu jauno mācību, bet darījis arī „zīmes un brīnumus", kas vairāk kā vārdi pārliecināja viņa klausītājus.

Rūdolfs Bultmanis, viens no mūsu gadsimta redzamākiem, liberāli domājošiem teologiem, ieteicis kristīgo reliģiju „demitoloģizēt" — tas ir, atbrīvot Jauno Derību un Jēzus mācību no visa, kas šķietamā pretrunā ar cilvēka prāta un zinātnes atziņām. Liekas, ka šāda rīcība nebūtu nekas vairāk kā to pārpasaulīgo, dievišķo un cilvēka saprātam nenoskaidrojamo spēku noliegšana, kas Jēzus mācību darīja par jaunu „mācību" ar spēku.

Spēja brīnišķīgā kārtā dziedināt šķietami nedziedināmi slimos, spēja uzmodināt pat tos, kas, zinātnieku valodā runājot, ir jau „medicīniski miruši", būs bijusi iemesls Jēzus ārkārtīgi lielai popularitātei, viņa klausītāju pulka straujam pieaugumam.

„Un kad vakars metās," turpina Marka evaņģelijs, „un saule jau bija nogājusi, tad pie viņa nesa visādus neveselus un ļaunu garu apsēstus. Un visa pilsēta bija sapulcējusies durvju priekšā. Un viņš dziedināja daudzus, kas sirga ar dažādām kaitēm, un izdzina daudz ļaunu garu, un viņš ļauniem gariem neļāva runāt, jo tie viņu pazina" . . .

(Turpinājums sekos)



(34. turpinājums)

Treškārt, Ronaldam nepatika, ka Konrāds nu pavadīja dzerdams. Viņš bija drošs lēs kāzām arī Konrāds pārcelsies uz Montreāli strādāt uzņēmuma, bet kā tagad izskatījās, mas vajadzēs atteikties. Sad un tad iedzert nalds saprata. Ja garšoja un nebija naudas ne? Bet tā — visu dienu . . .

Elīna, turpretī, rādījās būt ists darba ru viņa aizgāja un pedējā nāca. Viņa bija kā vēt Ronaldam blakus uzņēmuma darbos.

Bija brīnišķīgi zināt, ka varēs precēties aiz aplēses, bet arī aiz milestības. Kādreiz G dzis bija paregojis, ka Ronalds nekad neapp un ja apprecēsoties, tad iekritīšot, jo nekad sivietes un nezinot kādas tās īstenībā esot. R kritīšot uz pirmajām zilajām acīm, kas tam nāšot.

Iekritis, jāsmejas!

Kā gan likteņis pats gādāja lai Ronalds Kam vēl bija tāda iespēja savu iecerēto novē

## GADSKĀRTĒJĀ PARĪZES GRĀMATU TIRDZIŅĀ

### FRANCIJAS RAKSTNIEKU PARĀDE SPORTA PILĪ

**Parīze (P. B.) — Parīzes īpatnības, kas radušās tikai pēckara gados, paliekamu vietu iekaŗojis grāmatu tirdziņš sporta pilī, kas atvērts tikai piecas stundas. Ar katru gadu vairāk šis tirdziņš izvērsās arī par rakstnieku parādi, kas laba reklāma pašu sarakstītajām grāmatām. Daudzi apmeklētāji sporta pilī tirdziņa laikā iegriežas tikai tādēļ, lai redzētu pašus rakstniekus, jo grāmatas var iegūt kaut kurā veikalā. Daudz ir autogrammu mednieku, kuriem, lai iegūtu autoru parakstu, jāpērk grāmata**

Šo īpatnējo tirdziņu rīko Nacionālā rakstnieku komiteja, ko nodibināja rakstnieki pretestības kustības dalībnieki 1943. g. Šis organizācijas tagadējie dalībnieki ir kreisi noskaņoti, protams, gan ne visi. Katru gadu šī organizācija, kas Francijā pazīstama zem vārdiem CNE, rīko lielu grāmatu izpārdošanu sporta pilī.

Šogad izstāde atkal notika sporta pilī februāŗa beigās jau piecpadsmito reizi pēc kārtas. Plašajās telpās uz galdiem grāmatas bija novietotas autoru uzvārdu alfabēta kārtībā. Apmeklētāji pašapkalpošanās veidā izvēlējās grāmatas un samaksāja pie kases izstādi atstājot. Tie, kas tikoja autoru parakstus, stājās rindās un pacietīgi gaidīja savu kārtu. Jāatzīstas, ka autogramu tīkotāju nebija mazums. Visvairāk parakstu gaidītāju bija pie Sagānes grāmatu klāsta, kur pati autore bez ieraksta neaizlaida gandrīz nevienu grāmatu. Viņai cītīgi palīdzēja dejotājs Žaks Cažo un grāmatu kalns ar Sveicinātas skumjas, Vai jūs mīlat Brāmsu, Pils Zviedrijā ātri plaka. Sagāne, īpašu labvēlību pircējiem parādīdama, ne tikai cītīgi deva savus ierakstus grāmatās, bet apjautājās kā katru pircēju sauc.

Raksta sākumā pieminēju, ka sporta pils tirdziņā ierodas arī paši autori. Arī šoreiz bija ieradies kāds simts, starp tiem bija gan slavenības, gan arī pavisam vidusvēji autori. Lai rakstnieku nozīmi vēl vairāk izceltu, tad rīkotāji bija ielūguši arī filmu un skatuves māksliniekus, kas palīdzēja rakstniekiem grāmatas reklāmēt. Un grāmatu tirdziņa moto bija: gars un skaistums. Tā nebija nejaušība, ka Sagānei blakus dižojās dejotājs Cazo, bet Armandam Lanoksam, kurš pagājušā gadā ieguva Gonkūra godalgu, — Mišele Morgāne. Tāpat Jozefam Keselam savas grāmatas reklāmēt palīdzēja skaistā dejotāja Janina Krespina. Līdzīgi sapāroti bija arī citi mākslinieki un rakstnieki. Sevišķu rakstnieku šarmantā partneres bija teicamas grāmatu reklāmētājas. Tā mazpazīstamā Alberta Dukroka grāmatu — Kosma platforma diezin vai kāds ievērotu, ja viņam blakus negrozītos Katerīna Devene. Daudzi tīkoja viņas parakstu un kā pateikdamies nopirka Dukroka grāmatu.

Daži literāti iztika bez daiļajām palīdzēm un paši vien reklāmēja savas grāmatas, kaut gan ne ar tik redzamiem panākumiem.

Netrūka arī dažu atrakciju. Tā Žīns Marē pieņēma pasūtījumus uz mirušā drauga Ž. Koktō grāmatām. Netālu no viņa dzejniece Anne Filipa, žerāra Filipa atraitne, pārdeva savu tikai 50 lappuses biezo dzejas prozā grāmatiņu un pieņēma arī pasūtnājumus. Otrā dienā daži franču laikraksti rakstīja, ka viņa sasniegusi rekordu un pārdevusi 650 eksemplārus.

Viss šī īpatnējā grāmatu tirdziņa atlikums ieplūda CNE kasē jauno literātu stipendijām un organizācijas literārās Vienprātības godalgas financēšanai, kuŗu šo kreiso rakstnieku komiteja piešķir katru gadu. Pagājušā gadā šo godalgu saņēma tikko minētā dzejniece Anne Filipa.

Vecais rakstnieku pāris Luiss Aragons un Elza Triolete sporta pils grāmatu tirgū ne tikai piedāvāja kopā pavisam ap 50 savu darbu, kas sarakstīti 60 gadu ilgajā literārā darba laikā, bet pieņēma subskribentus visu abu kopoto darbu izdevumam, kas iznāks 32 sējumos. Šo sējumu cena 1.250 franki. Šī summa grāmatu tīkotājus neesot atbaidījusi un veco rakstnieku pāris piecu stundu laikā esot saņēmis iemaksu 1000 pasūtinājumiem.

Sporta pils grāmatu tirdziņu šogad apmeklēja ap 50.000 parīziešu. Viņi neaizgāja mājā tukšām rokām, to liecināja rindas pie grāmatu galdiem, pie kases un arī pilnās nešļavas. Ar to Parīzē ziemas sezona grāmatu tirgū noslēgusies un sākusies pavasaŗa gaisotne.

### FRANČU GLEZNOTĀJA BERNĀRA BIFĒ MĀKSLA

Bernārs Bifē (Bernard Buffet) ir visīpiskākais lielpilsētnieks un visīstākais francūzis, kas sācis gleznot nevis Parīzes fonā, bet Parīzes mūru iekšās. Mākslinieka iztīklotās gleznas ar grandiozu franču architektūru ir visiem labi pazīstamas. Parīzes īpatnība ir viņas lielums. to Bifē apbrīnojami uztvēris. Šīs gleznas nav gleznas, bet iespaidīgas ar savu kalkulāciju. Parīzes mūri un namu fasādes mākslinieka otas iemīļotākie sižeti. Bifē mīl Parīzes ielas un to pelēcību, ko atspīdina milzīgās mūru kaudzes. Mākslinieks sācis izstādīties četrpadsmit gadu vecumā un tam ir sekmējies .Parīze cieni Bifē un viņa pelēkie ar melnu krāsu ietrieptie darbi dārgi. Dažreiz šķiet it kā Bifē gleznotājs tikai masām, bet tomēr tā tas nav. Mākslinieks untumains un grozīgs. Uzglēznot vardi arī teicami. Sievietes Bifē salīdzina ar fantastiskiem putniem. Tās nav ne spānietes, ne japānietes, bet francūzietes, kas valdzina ar skatiena mīstiku. Melnai krāsai piejaukdams uguns krāsas, Bifē rāda sievietes kā krāšņus radījumus ar neizmērojamu iespaidu. Neviens nevar pasacīt, ko viņa otas sieviete redz un domā. Tā ir koncentrējusies kā visa Bifē lielā māksla. Bez atbildes.

Patlaban māksliniekam Parīzē 6 Avenue Matignon Galerie David et Garnier izstāde zem nosaukuma Bernāra Bifē mūzejs.

(Nobeigums 8. lpp.)

Aina Kraujiete

## DIENA UN PAVEDIENS

Attek, aiztek
atspole, audējas rokas laista,
pieaužot pavedienu
trinīšu audeklam stellēs.

Atnāk, aiziet
diena
tumsu pa gabalam graizot —
nekas netop austs,
bet it kā spožā diegā
lelli,
mani no miega uz miegu
rausta.

**Pianiste V. Leinvebers piedalās Toronto latviešu koncertapvienības rīkotā kamermūzikas un tautas dziesmu vakarā ceturtdien, 19. martā, plkst. 8.30 vak. Unitāriešu baznīcas zālē.**

### 16 DZIESMAS JAUNATNEI UN BĒRNIEM

ar klavieŗu pavadījumu komponējis komponists Valdemārs Ozoliņš: J. Poruka Es ticu, Ar māti pie baznīcas, Aspazijas Princese, Moras Māmulīte, māmulīte, V. Plūdoņa Kad rozes mirst, R. Blaumaņa Vijolīte, P. Bārdas Bērna lūgšana, J. Raiņa Daugavmāte, Mēnesslaiva un Sludinājums avīzē, E. Vulfa Mazā Janciša domas par debesīm, Fr. Bārdas Ievainotais un Lai zemei sāpes nav. H. Kraujas Smaržas, K. Skalbes Draugam, J. Jaunsudrabiņa Dabai.

Dziesmu nelielais apmērs un vienkāršā līnija liek cerēt, ka tās iegūs ievērību mūzikas mīlotāju ģimenēs, skolās un sarīkojumos.

Dziesmu novilkumus „termofax" tehnikā iespējams iegūt no autora — 3110 Skyview Ave., Pueblo, Colorado, U. S. A.

Prof. Leonards Latkovskis.

## PA SENČU PĒDĀM

No bērnu dienām atceros, ka reizi gadā mūsu māja bija pilna: pagalms pilns ar ratiem un istaba pilna ar reti redzētiem cilvēkiem. Tas bija oktobŗa pirmajā svētdienā, kad Varakļānos bija Rožu kroņa atlaidas un pirmdienā bija gada tirgus. Vasaras raža bija novākta un deva iespēju rīkot viesības un uzņemt radus. Es jautāju mātei, cik mums ir radu, un viņa tad apdomādamās nosauca visus radus un radniecības pakāpes. Mums radi bija Barkavas, Atašienas, Stirnienes, Vidsmuižas, Gaigalavas un Viļānu pagastos. Vārdu sakot, radi bija visos apkārtējos pagastos. To dienu vienmēr gaidīju ar ilgošanos un lepnumu: tik daudz radu, un visi tādi krietni un izskatīgi. Dažus varēja satikt tikai reizi pa vairākiem gadiem, un par tādiem bija sevišķs prieks.

Un tas tā ir ne tikai Apsīšu Jēkaba stāstā, bet vispār dzīvē, ka radi ir kaut kas tāds, uz ko cilvēks var raudzīties ar lepnumu. Jo vecāka un stiprāka dzimta, jo vairāk radu. Zināt savus radus resp. savu cilts koku ir intelligenta cilvēka pazīme. Tas pat attiecas arī uz tautu. Arī tautai ir radi, savi tuvāki un tālāki radi.

Un tad nu rodas jautājums: kas un kur ir latviešu radi? Ir taču fakts, ka latviešu valoda, tik bagāta fleksijām un ar tik vecu lauksaimniecības terminoloģiju, nevar būt bez radiem. Tāpēc ir tikai jautājums: kur ir meklējami latviešu radi? Norādījumus šeit dod archaioloģija un vietu vārdi un valodniecība vispāri.

Mūsu tuvākie radi ir leiši resp. lietuvji, tas ir katram zināms, bet mums ir arī daudz citu radu, ar kuriem sakari ir pārtrūkuši agrāk un mazāk pārlicis kopējo pavedienu. Tie ir baltkrievi, kroati, reto-romāni, afganistani, urdi un dažas ciltis Indijā. Ir laiks ar tām uzņemt sakarus un atjaunot reiz pārtrūkušos sakarus un atjaunot reiz pārtrūkušos sakarus. Tā nav nekāda utopija, bet reālitāte. Tas ir izdarāms un tas ir jādara.

Ir jāatjauno sakari radu starpā. Ir jārunā par to, kas mums ir kopīgs un kas mūs vieno, un nevis par to, kas šķir. Lai norādītu uz radniecību, minēsim dažus piemērus. Piemēram, ja ņemam frazi: Dievs deva zobus, dos arī maizi šādās trijās valodās: leišu, latīņu un sanskrita, tad dabūjam sekojošu leišu valodā: Dievas dave dantis, duos ir duonos. Latīniski: Deus dedit dentes, dabit etiam panem. Sanskrita valodā: Devas adadat dantas, dat api dhanas. Un ja mēs ņemam tādus pamatvārdus, kā: bite, medus, bebrs, ūdrs, taurs, ābele, upe un Jānis, tad tie mūs aizved līdz Rietumeiropai. Mazāzijai un Indijai. Tirolē ir, piemēram, strauts (ein Bach), ko sauc Uppia, reto-romāņu valodā, ko runā Šveicē un kas ir patstāvīga valoda un nevis italiešu valodas dialekts, Dievu sauc Dieus, un ūdeni sauc aua, kas radniecīgs ar mūsu vārdu sufiksu — ava: Kalsnava, Kārsava u. t. t., kuŗš pamatos nozīmēja zemu, ar ūdeni bagātu vietu, sal. vācu die Aue (plava). Senajā Kampanijā, osku zemē, bija pilsēta Abella, kas ir osku vārds. Vergilijs (Aen. 7.740) par to pastāsta, ka tā vieta savu nosaukumu dabūjusi no ābolu kultivēšanas. Francijā ir pilsēta Avallon, agrāk saukta Aballava. Latvijā ir Ābeļu pagasts, Varakļānos Obeliška sādža un Lietuvā ir pilsēta Obeliai. Osku valodā tautu sauc touta un Vidzemē Vietalvas — Odzienas apkārtnē ir māju vārds Tautonas. Latīņu valodā ir kāds vecs vārds, kas attiecas uz senajām zvēresta formulām: assaratum (asinis sajauktas ar vīnu), un latīņu senais asins nosaukums ir aser, asser.

Meklējami ne tikai kopējas izcelsmes vārdi, bet arī vienādi izteicieni, kas raksturo vienādu domāšanas veidu. Kā raksturīgu piemēru var norādīt uz tiesu terminoloģiju: Ja Romas tiesnesis lietu izbeidza, tad viņš teica: antiquo. Latviski: pa vecam. Grieķiem un romiešiem augstākā atzinība bija ozolu lapu vainags. Romieši to piešķīra par Romas pilsoņa dzīvības izglābšanu (Corona civica). Latviešiem tāpat. Mums maize un miežī ir vienas saknes vārdi. Citiem vārdiem, mūsu senčiem dienišķā maize ir bijusi miežu maize; tāpat arī grieķiem, lai gan viņiem ir cits vārds nekā mežu. mums (Alphita), tad tomēr miežu maize ir ieskatīta kā dienišķais uzturs. Tam norādījumi ir Aristofana komēdijā Jātnieki. Tas norāda, ka mūsu senčiem un grieķiem ir bijuši vienādi zemkopības principi. Mums ir spala, grieķiem spalos — mājsaimniecības piederums, ko liek audekla mastavām, audeklu uztinot (tas ir pusšķelts bluķītis).

Urdu valodā dienai ir divi nosaukumi: viens ir ienācis no persiešu valodas, tas ir: jom (pamatā senebrēju vārds) un otrs vārds ir dien. Tāpat kā latviešiem. Persiešu valodā aina ir spogulis un sabile nozīmē „ceļš", un ievērosim, ka arabiešu Medīnu senebrēju valodā sauc Modon (atgādina Madonu). Arabu valodā weli ir svētnīca, un turku valodā veli ir svētie mirušo gari. Tā varētu iet labi tālu. Bet jau minēto piemēru pietiks norādījumam, ka mūsu senču radu raksti sniedzas tiklab telpas, kā laika ziņā plaši.

Mums jāmeklē radniecības saites ar tuvākiem radiem, kas ir visdrīzāk iespējams, proti, ar baltkrieviem. Baltkrievu nacionālie vadoņi sevi atzīst par krieviem, bet ne par rusiem. Tur ir liela starpība. Krievi un rusi nav viens un tas pats. Maskava viņus grib padarīt par rusiem jau no 17. g. s. Bet viņu senči ir mūsu ciltsbrāļi. Cars Alekšejs baltkrievu zemi iekaroja 1654. g. un tautu paklāva Maskavai; lielu daļu cilvēku izkāva, ko pazīst ar apzīmējumu Trubeckaja reznā. Pārpalikušos vēl līdz šobaltdien viņi sauc par neizkautiem (nedoseki), bet visu laiku tie ir atradušies zem nemitīga rusifikācijas spiediena. Baltkrievijā, 1963. g. purvā izdarot meliorācijas darbus, ir atrasts vairāk nekā tūkstoš gadus vecs spīļu arkls, izgatavots no ozola, kādus lietoja arī Latvijā. Minskas tuvumā vēl tagad ir vietu nosaukums: Pilokalnia.

Tāpat meklējami pavedieni ar vendiem, ko citādi sauc par luziciešiem, kas runā savu valodu Silēzijā. Viņu valodā, piemēram, ir 80 atvasinājumu no vārda drevo (koks), kas norāda uz koka lielo nozīmi viņu tautas dzīvē. Mums tās pašas saknes vārdi ir: drava un darva, vietu vārds un uzvārds: Darvinieki, Darvinieks, un Latgalē pazīst verbu drevētīs ar nozīmi kāpt kokā, un mūsu vārdi drava un dravinieks nāk no tās pat saknes, jo dravas bija lielos kokos, pie kuŗiem vajadzēja drevēties (uzkāpt). Latgalē ir pazīstams vecs biškopības piederums — stipŗs valgs ar koka kāsi, ko sauc dravāklys, kas noderēja iekāpšanai pie bitēm. Berlīnes vārds ir vendu izcelsmes, kas ir nozīmējis: lāču pārziemošanas vieta (Ber-loga), sakars ar latviešu vārdu bērs, bēris (der Bär. bear), jo tur bija daudz

(34. turpinājums)

Treškārt, Ronaldam nepatika, ka Konrāds visu dienu pavadīja dzerdams. Viņš bija drošs lēsis, ka pēc kāzām arī Konrāds pārcelsies uz Montreālu un varēs strādāt uzņēmumā, bet kā tagad izskatījās, no šīs domas vajadzēs atteikties. Sad un tad iedzert, to Ronalds saprata. Ja garšoja un nebija naudas žēl, kāpēc ne? Bet tā — visu dienu...

Elīna, turpretī, rādījās būt īsts darba rūķis. Pirmā viņa aizgāja un pēdējā nāca. Viņa bija kā radīta stāvēt Ronaldam blakus uzņēmuma darbos.

Bija brīniškīgi zināt, ka varēs precēties nevis tikai aiz aplēses, bet arī aiz milestības. Kādreiz Gusts Staldzis bija pareģojis, ka Ronalds nekad neapprecēšoties, un ja apprecēšoties, tad iekritīšot, jo nekad nesastopot sivietes un nezinot kādas tās īstenībā esot. Ronalds iekritīšot uz pirmajām zilajām acīm, kas tam pamirkšķināšot.

Iekritīs, jāsmejas!

Kā gan liktenis pats gādāja, lai Ronalds neiekristu! Kam vēl bija tāda iespēja savu iecerēto novērot, kā tagad viņam? Viņš dzīvoja tās dzīvoklī — pat istabā!— redzēja, cik viņa kārtīga, saticīga, laba un sirsnīga. Varēja vērot, cik Elīna drbīga, čakla un izdarīga. Un pie tam — viss notika tik nejauši un nemāksloti, ka labāk nevarēja būt. Vai Elīnai varēja ienākt prātā, ka viņš to novēro? Vai Bangas kundze varēja iedomāties, ka viņš uzmanīgi vērtē katru tās soli? Taču nē!

Šīs sievietes neprata izlikties, — to pat bērns redzēja. Un ka viņas no mājas neizraida tādu liekēdi kā Maketu — tas tikai rādīja, cik viņām cildens raksturs.

☆

Bangas kundze, Konrādu ieraudzījusi, sapīka.

— Atkal apsukājies! Būtu vismaz noturējies, kamēr svešais mājās.— Droši vien tikmēr dīci, kamēr izspiedi kādu dālderi?

— Es tavā vietā, mīļā Tamāra, savos izteicienos mūtu apdomīgāks un izvēlīgāks. Tu labi zini, ka man vulgāritātes nepatīk.

—Kaķim pie astes, kas tev patīk vai nepatīk! Tava parazīta daba man ir līdz kaklam un vienu es tev sakū: laid Ronaldu mierā!

— Skaidrs. Tas ir jūsu medījums. Tikai neaizmirsti, ka arī man tur savs nopelns. Ja es jūs nebūtu aizvedis uz Toronto, jūs viņu nebūtu iepazinušas.

— Tāpēc jau tu arī drīkstēsi būt vedējtēvs.

— Vai esi tik droša, ka tāds vispāri būs vajadzīgs?

— Tikpat droša kā par to, ka tu esi pirmās šķiras liekēdis.

— Tamāra, tu esi netaisna, — Kanrāds rādīja apbēdinātu seju. — Ko tu sauc par liekēdi? Vai man nav savi cieši ienākumi?

— Ja tie tev tik labi, kāpēc tev vēl jāizmanto naba̧ga nelaimīgas un vājas sievietes labvēlība? Kāpēc tu nemaksā pats par dzīvokli?

— Man patīk! Labvēlība! Ja es savas zināšanas par tavu pagātni neturētu pār tavu galvu kā slaveno Domokla zobenu, tad gan gribētu redzēt, kas no tavas labvēlības paliktu pāri!

Bangas kundze sadrūma. Brīdi trauki cilājās spārīgāk un skaļāk. Konrāds, rokas bikšu kabatās sabāzis, stāvēja ar plecu pret stenderi balstīdamies un smīnēdams skatījās Tamāras kustībās.

Viņa pēkšņi pārtrauca darboties.

— Konnij, saki, vai tu savu varu pār mani nepārvērtē? Man reizēm ienāk prātā doma, vai nebūtu pareizāki, ja es pati aizietu uz attiecīgajām iestādēm un visu izstāstītu? Galu galā ir pagājuši turpat piecpadsmit gadi, es visu laiku esmu bijusi kārtīga pilsone — un katra lieta taču reiz noilgst.

Konrāds, vienaldzīgs izlikdamies, paraustīja plecus.

— Kā gribi. Tikai neaizmirsti, ka tevi var aizsūtīt atpakaļ uz Vāciju. Bigamija šeit nav atļauta. Bet tu jau, protams, vari darīt kā pati vēlies.

Bangas kundze neatbildēja. Ik reizes, kad Konrāds viņas nodarījumu nosauca īstajā vārdā, Tamāra Banga iekšķīgi sabruka. Viņa bija stipra tik ilgi, kamēr tās pagātne snauda. Tiklīdz kāds to taisījās modināt, viņa satrūkās un kļuva mnksta.

Konrāds to zināja un vienmēr piespieda bremžu paminu par tik, cik vajadzēja, lai apvaldītu Tamāras neapdomīgās un straujās dabas uzliesmojumus. Pēdējā laikā viņa bija kļuvusi mierīgāka, bet sākuma gados diezgan bieži sacēlās pret Konrāda — kā viņam pašam šķita — taisnīgajām un pieticīgajām prasībām.

— Klusu ciest ir zelts, — viņš bija pamācijis, — bet es no tevis zeltu neprasu. Tikai patvērumu, kur manu nogurušo galvu likt.

— Tu esi izspiedējs! — viņa pirmajā reizē bija kliegusi, bet vēlāk tomēr samierinājās, kad redzēja, ka Konrāds savas prasības nepārspīlē un doto klusēšanas solījumu ievēro.

Vēlreiz pasmīnējis, Konrāds izgāja no virtuves, atstādams Tamāru Bangu vienu.

Bija jāpalasa laikraksti un jāieslēdz TV uztvērējs. Drīz vajadzēja sākties Boba Hopa stundai.

☆

Stundu pēc tam, kad bija piezvanījis mātei, pastāstījis tai par uzbrukušo likstu un atkal atgriezies gultā, Ronalds dzirdēja vieglu klaudzināšanu pie durvīm.

— Drīkstu? — aicinājumu nenogaidījusi, istabā ienāca Elīna. Viņa bija ģērbusies rožainā rītā mētelī un kājās tai bija kurpes ar milzīgiem puškiem purngalos. Elīna apsēdās netālu no gultas galvgala dziļajā atpūtas krēslā.

— Domāju — jānāk pakavēt laiku, — viņa teica un, lāvusi kurpītēm noslīdēt uz grīdas, parāva kājas zem sevis. Platais rīta tērps paskīrās un atklāja labi veidotas kājas. Elīna necentās nekārtību novērst.

— Paldies... — Ronalds ar pūlēm atrāva skatu no Elīnas ceļgaliem un koncentrēja to uz viņas acīm, — paldies. Bet vai jums nav baiļes, ka arī jūs...? Mumps esot lipīgs.

— Mums visiem tas reiz jau bija — izslimots. Vai sāpes mazākas? Varat parunāt?

— Ar jums es vienmēr varētu runāt! — Ronalds strauji apgalvoja un piesarka. Tik pārdroša glaima viņš savā mūžā nevienai sievietei vēl nebija teicis. Istenībā tas gan nebija glaims, bet patiesība.

— Ja jūs tādas muļķības sakāt, tad nemaz vairs neesat slims, — Elīna gražojās, — es jūs uzskatīju par prātīgāku.

(Turpinājums sekos)

(Turpinājums sekos)

# Latvieši Kanadā

## TORONTO

Laikraksta galvenais informātors R. Norītis, 18 Murellen Crs, Toronto 16, Ont., tālr. PL 9-8076.

**Pieminot pulkv. O. Kalpaku un visus cīnītājus par brīvu Latviju, LNAK valdes priekšsēdis J. Niedra Kanadas latviešu vārdā nolika ziedus uz aizsaulē aizgājušā kalpakieša J. Dreimaņa kapa.**

O Dainas koŗa gadskārtējais koncerts Parkdale Collegiate telpās bija pulcinājis tuvu pie 300 klausītāju, starp kuŗiem bija vairāki no Kičeneras, Montreālas un pat tālās Edmontonas. No programmā uzņemtām tautas dziesmām vairākas nācās atkārtot un koris ar diriģentu J. Pālenu saņēma ne tikai atsaucīgus aplausus, bet arī bagātīgas ziedu veltes. Komponists J. Norvilis par savu tautas dziesmu aranžējumu Nedēļa senatnē izpelnījās pelnītu klausītāju un koŗa atzinību. Diriģenta J. Pālena aicināts viņš stājās koŗa priekšā un atkārtojumā nodiriģēja savas kompozicijas beigu daļu.

O Daiļamatnieku savienības valde bija rīkojusi sava dibinātāja un ilggadīgā priekšnieka H. Merca godināšanu sakarā ar viņa 60 mūža gadiem. Svinības notika A. Gugana mājā, kur pulcējās 30 savienības biedru ar piederīgiem un viesiem. Starp pēdējiem bija Lotus puķu veikala īpašnieks A. Tirums, kur iekārtots daiļamatniecības darbu salons un mākslinieku vienības Latvis dalībnieks V. Pāvuls. Jubilāram apsveikuma vārdus kā pirmais veltīja māc. A. Lūsis. Savienības vicepriekšsēde A. Dzērvīte pasniedza keramikes L. Treimanes-Mūrnieces darinātu tautisko skīvi ar Latgales ornamentu, kas ir tiešs atdarinājums viņas darbam ar ko tā piedalījās Berlīnes izstādē 1937. gadā iegūstot goda algu. Arī pārējie svinību dalībnieki veltīja jubilāram H. Mercam atzinīgus un cildinošus vārdus, bet prof. A. Ārnus, L. Treimane-Mūrniece, H. Labiņš u. c. bija sūtījuši rakstveida apsveikumus.

O Royal Bank of Canada galvenais vadītājs Haystad's izvēlējies vienu no mākslinieka O. Grebžes gleznām, kas tagad rotā nodaļas telpas Wilson un Keele ielu stūrī. Cik zināms, šis ir pirmais gadījums, kad bankas izvēlas šim nolūkam oriģināldarbus.

O Katoļu studentu apvienības Dzintars rīkotais prof. Dr. B. Kokina referāts par Sv. Akvinas Tomu bija pulcinājis ap 40 klausītāju. Referents pakavējās pie Sv. Akvinas Toma dzīves gaitām (1225.—1274. g.) un iztirzāja viņa reliģiski - filozofiskos uzskatus, kuŗus atzīst vēl šodien. Akvīnas Toma plašā kais darba lauks bija Parīzes universitāte, kuŗā viņš pats studējis un vēlāk kļuvis par mācības spēku. Pēc referāta bija arī diskusijas, piedaloties Dr. Ed. Upeniekam u. c. Sarīkojumu vadīja apvienības seniore V. Mīleiko.

O Apvienoto ASV un Kanadas latviešu baptistu draudžu koŗu 15. gadskārtējā garīgu dziesmu diena šogad notiks Toronto 26. aprīlī, plkst. 3 dienā Walmer ielas baptistu baznīcā. Bez 8 draudžu koŗiem piedalīsies arī vairāki solisti: Tabita Jaunzeme (soprāns), P. Geistauts (baritons), Fanija Stūrmane (klavieres) un Anita Grigale (ērģeles). Diriģenti Viktors Baštiks un Arvids Purvs.

O TLB rīkoto filmu izrādi centrālās YMCAs telpās ievadīja valdes loceklis E. Preiss, atzīmēdams, ka tieši 16. martā pirms 20 gadiem pie Ostrovas sākās smagas kaujas, kuŗu dalībniekos bijis viņš pats, kā arī vairāki no klātesošiem. Daudzos šinīs kaujās kritušos godināja ar klusuma brīdi. Filmu izrādi par zemūdens dzīvi, niršanu un zemūdens filmēšanu, ko uzņēmis pazīstamais filmu laboratorijas īpašnieks J. Benjaminš, noskatījās ap 150 interesentu. Filmas pirmā daļa uzņemta Klusajā okeānā netālu no Floridas. Šī vieta ir bagāta dažādiem koraļļu veidojumiem un neskaitāmām okeana zivju sugām, tādēļ valdība to ņēmusi savā aizsardzībā. Makšķerēšana, tāpat arī koraļļu un citu dabas veidojumu iznīcināšana tur aizliegta. Šī vieta ļoti izdevīga zemūdens filmēšanai, kuŗai J.Benjaminš pievērsies ar lielu dedzību. Par to savā laikā intervija bija arī vietējā televizijas raidītājā.

Filmas otrā daļa uzņemta Jamaikā. Saistīgi bija J. Benjamiņa paskaidrojumi par zemūdens filmēšanas techniku, niršanu un nepieciešamām ierīcēm. Daļa no filmas uzņemta okeanā līdz 300 pēdu dziļumā. Ārī pašreiz J. Benjaminam sagatavošanā ir vairākas līdzīgas filmas, kas uzņemtas pēdējos gados.

O TLB sekretāres M. Matīsas mājā notika biedrības darbinieku vakars, ko namamāte ievadīja ar konspektīvu stāstījumu par latviešu biedrību darbu un uzdevumiem kopš senās Rīgas latviešu biedrības dibināšanas. M. Matīsa latviešu biedrību darbā bijusi aktīva jau Latvijā, ko turpina arī šeit, Toronto. Savā stāstījumā M. Matīsa pieskārās specifiskiem uzdevumiem, kas latviešu biedrībai veicami trimdas apstākļos. Tos sevišķi sekmīgi veicis J. Briedis, būdams 7 gadus valdes priekšsēdis. Kā patēicību par rosīgo darbu pašreizējais valdes priekšsēdis V. Āpše J. Briedim pasniedza Ģirta Tiltiņa gleznu. Draudzīgus atzinības vārdus bijušam priekšsēdim veltīja arī Ed. Tiltiņš un mākslinieks O. Grebže, bet E. Preiss pakavējās atmiņās par pirms 20 gadiem aizvadītām Ostrovas kaujām.

### ARCHIBĪSKAPS DR. K. KUNDZIŅŠ HAMILTONĀ

Archibīskaps Dr. K. Kundziņš 10. martā viesojās Hamiltonā latv. ev lut. Kristus draudzē.

Draudzes dāmu komiteja bija izkārtojusi jauku vakaru, kuŗā pulcējās pāri par 100 draudzes locekļu. Vakaru ievadīja māc. E. Pavasara apsveikuma vārdi. Pēc tam runāja archibīskaps Dr. K. Kundziņš, izteikdams prieku, ka var būt latviešu vidū, kas pulcējas paši savā dievnamā. Viņš aicināja būt un palikt uzticīgiem Dievam un Latvijai. Svētdienas skolas skolnieki uzstājās ar dziesmām. Gundega Upīte deklamēja archibīskapa sacerētu dzejoli un draudzes jauktais koris nodziedāja vienu dziesmu. Draudzes vakara dalībnieku vidū bija arī Dr. P. Kiķauka, Hamiltonas organizāciju vadītāji un visi draudzes padomes locekļi. Vakars aizritēja sirsnīgā un to beidza ar kopīgi nodziedātu dziesmu Pie rokas ņem un vadi.

### PASKAIDROJUMS

Sakarā ar LA š. g. 15. n-rā ievietoto ziņojumu no Edmontonas skaidrības labā paskaidroju, ka pēc atlaišanas no slimnicas atgriezos savā pastāvīgā dzīves vietā – mācītāja mājā savā draudzē.

22. martā, Pūpolu svētdienā Edmontonas latviešu draudzei būs Ciešanu laika dievkalpojums, kuŗu vadīt esmu aicināts, ko arī esmu apņēmies.

Mācītājs K. Avotiņš.

Toronto Korporāciju kopas pulkv. O. Kalpaka sarīkojumu pag. piektdienā ar uzrunu ievadīja seniors Dr. A. Vanags. Kalpakiešu vārdā 600 vakara dalībniekus sveica K. Tannis. Sarīkojuma atlikumu izlietos kalpakiešu aprūpes vajadzībām. Foto JAK

LNJAK rīkotajā Skalbes vakarā dzejnieka darbus lasīja V. Zuntaka, J. Keniņš un E. Markevica. Foto JAK

## KANADAS LATVIEŠU MĀCĪTĀJU APSPRIEDE

Izmantojot gadījumu, kad sakarā ar Sv. Jāņa ev. - lut. draudzes jaunā dievnama iesvētīšanu Toronto pulcējās baznīcas augstākā vadība un mācītāji, Kanadas latviešu ev. - lut. draudžu mācītāji noturēja vienu no savām kārtējām sanāksmēm. To vadīja māc. V. Šēfers no Montreālas un protokolēja māc. A. Voitkus no Montreālas. Sanāksmē piedalījās prāv. B. Fedders no Toronto un mācītāji A. Briedis (Toronto austrumu draudze), A. Cops (Sv. Andreja), E. Kerģis (Sadberija), F. Lange (Ottava), A. Lūsis (Sv Jāņa). J. Praulinš (Sv. Katarīnes) un Ed. Pavasars (Hamiltona). Bez tam sanāksmē piedalījās arī archibīskaps Dr. K. Kundziņš. Latviešu ev. - lut. draudžu apvienības Amerikā (LELDAA) priekšnieks, prāv. A. Veinbergs, māc. A. Ozols, A. Reinsons, J. Turks un J. Vējiņš, kā ārī LELDAs darbinieki E. Robiņš un K. Biernis, un Sv. Andreja draudzes priekšnieks R. Roze.

Pārrunājot Kanadas latviešu ev. - lut. draudžu aktīvāku iesaistīšanos LELDAs darbā un šīnī sakarībā paredzēto Kanadas apgabala izveidošanu, vienojās šo jautājumu vispusīgāki pārrunāt draudzēs un uzdeva māc. A. Voitkusam rudenī noorganizēt Kanadas mācītāju un draudžu pārstāvju sanāksmi. Kā zināms, līdz šim LELDAā iestājušās jau 7 Kanadas latviešu ev. - lut. draudzes, kas visas iesāktītas austrumu apgabalā, izņemot Vankuveras ev. - lut. latviešu draudzi, kas ietilpst rietumu apgabalā.

Sanāksmē ar nedaudz papildinājumiem pievienojās LELD As atzinumiem, ka svētdienas skolās un vispār reliģiski - ētiskā audzināšanā jāiesaista pēc iespējas visi draudžu bērni un jaunieši, aicinot arī vecākus to atbalstīt.

Vispusīgās pārrunās iztirzāja arī draudžu disciplīnas jautājumus, pie kuŗiem vēl atgriezīsies paredzētā rudens sanāksmē.

Sanāksmē atzina par svarīgu noskaidrot, kādas iespējas pastāv sniegt morālu un materiālu palīdzību Latvijā esošiem mācītājiem, draudzēm un vispār baznīcai. Šinī sakarībā lūgs baznīcas virsvaldi stāties sakaros ar Vispasaules luterāņu federāciju jautājuma noskaidrošanai.

## IESPAIDI BIANKAS ROGGES DEJU VAKARĀ

Salīdzinot ar baletu, kas tikai nesen iekaŗojis sev vietu kanadiešu mākslas mīļotāju sirdīs, interpretātīvā deja jeb plastika, kā to sauca Rīgā, šeit mazāk iecienīta nekā, piem., Nujorkā, kur daudz vairāk šādu deju studiju un jaunu ceļu meklētāju interpretātīvās dejas laukā.

Pagājušā piektdienā Bianka Rogge ar savas kompanijas dejotājiem Hart House teātŗa telpās rādīja gan sengrieķu stila, gan pavisam atomlaikmetiskus dejojumus.

B. Rogges kompanijā šez pašas vadītājas ir vēl divas dejotājas un viens dejotājs. Viņus vērojot, jaušams, ka tiem vēl gaŗš ceļš ejams, līdz sasniegumi būs mākslinieciski respektējāmā līmenī. Visu trīs jauno dejotāju kustības vēl neatraisītas, kermena techniķas izkopšanā daudz un stingri jāstrādā.

Vakara smagumu uz saviem pleciem iznesa kompanijas mākslinieciskā vadītāja un choreografe Bianka Rogge, kuŗas deju priekšnesumos vērojama neparasta izdoma. Viņas fantazija neapšaubāmi tiecas jaunos apvāršņos, nākotnes skatījumā. Pārsteidza atsevišķu deju savdabīgā interpretācija un kostīmi. Gribētos atzīmēt īpaši pantomimu Balles, kas atstāja sevišķi spēcīgu iespaidu arī ar savu stindzinošo „mūziku" — lentē ieskanotiem dažāda stipruma pulksteņa tikšķiem. Ultramoderns bija Kapričo (visu 4 dejotāju priekšnesumā): rotaļīgs improvizacija par temu „Vērsis uz jumta".

Interesantus efektus vairākām dejām deva t. s. elektroniskā mūzika — komponisti Mesiens (Kapričo), Dokstaders, Stokhauzens, Usačevskis.

Hart House teātŗa apgaismotājs R. Montgomerijs bija gādājis par lieliskiem gaismas efektiem, tos pieskaņodams katras dejas stilam.

S.Sniedze

### ŠĒKSPĪRA SEMINĀRI

Daudziem nebūs zināms, ka kopš 1960. g. Stratfordā, Ont., Šēkspīra festivāla ietvaros notiek arī Šēkspīra semināri, kuŗos pazīstami filologi, literāti u. c. Šēkspīra darbu lietpratēji iztirzā lielā barda darbus.

Sovasar lekcijas par Šēkspīru lasīs no 2.—16. augustam. Lektori būs Kanadas universitāšu profesori, arī aktieŗi, drāmas kritiķi, bez tam Lee Strasbergs, The Actor's Studio (Nujorkā) direktors.

Semināru organizē Kanadas universitātes sadarbībā ar Stratfordas festivāla vadību.


GENERĀLKONSULS
Mr. R. N. BRYSON
Toronto, tel. 927-5661.
1130 BAY ST.

KONSULS
VILIS TOMSONS
Tel. RE 8-7798, Montreal, P. Q.
5210 VICTORIA AVE., APT. 16.

KRISTAMMASĪNAS
par visizdevīgākajām cenām
ALEKSANDRS KANBERGS,
65 Ferrier Ave., pie Danforth Ave, Tel: 463-2667


### DAUGAVAS VANAGU DIENAS

17. aprīlī plkst. 19.00 — Karaviru paaudzes mākslinieku gleznu izstādes atklāšana DV namā 123 Huron ielā.
17. aprīlī plksf. 19,30 — Jauniešu dziesmu un deju vakars Ungāru namā — 245 College St.
18. aprīlī plkst. 12.00 — basketbola sacīkstes. Selonijas kausa izcīņa: Nujorkas Rakte — Toronto DV. Jaunatnes basketbols — Jarvis Collegiate sporta hallē, 495 Jarvis St.
18. aprīlī, plkst. 17,00 — Latviešu seno kāzu paražu uzvedums Northern Secondary School, 851 Mt. Pleasant Rd. (Z. no Eglinton).
18. aprīlī, plkst. 20,00 — DV dienu lielā balle — Kolumbus zālē, 582 Sherbourne ielā.
19. aprīlī — Brīvības cīnītāju piemiņas dievkalpojums.
19. aprīlī — DV biedru un viesu vakars.

## LASĪTAJU VĒSTULES

### VĀRDNICAS

Ļoti apsveicams A. Kalna ierosinājums Latvija Amerikā 15. numurā: „Vai mēs to spētu veikt"?

Minētā rakstā ieteikts izdot plinvērtīgas latviešu — angļu un angļu — latviešu vārdnīcas. Tas neapšaubāmi ir ierosinājums, kuŗa reālizēšanas priekšdarbi būtu nekavējoties uzsākami. Manš ieteikums būtu šo kapitālo darbu sākot nostabilizēt pareizrakstību.

Te nu būtu mūsu filologiem liels nopietns darbs, izravēt nezāles un iestādīt latviešu valodas tīrkultūras vārdus, kas būtu arī obligāti jāievēro literārā rakstībā.

Nepieciešami vajadzīga arī latviešu pilnīga vecvārdu — jaunvārdu un svešvārdu vārdnīca ar latviskiem paskaidrojumiem. Vārdnīcas izdošana būtu Ziemeļamerikas latviešu Kultūras fonda piénākums, sagatavošanā pieaicinot visus mūsu cienījamos valodniekus un tiem par veikto darbu pienācīgi atlīdzinot no fonda līdzekļiem. P. Š.

## SARĪKOJUMU KALENDĀRS

### TORONTO

19. martā — plkst. 8.30 Unitarian bazn. zālē Imants Gleške (vijole) un Lilija Gleške (tautas dz.) T. L. Koncertapv. sarīkojumā.
21. martā — plkst. 7 v. Sv. Andreja b-cas sarīk. zālē Viesturа koŗa koncerts; solists P. Geistauts, pie klavierēm V. Leinvebere. Atlikums par lbu TLB Sestdienas skolai.
4. aprīlī — plkst. 8 vakarā Sportistu balle Igauņu namā, 958 Broadview Av.
4. aprīlī — DV teātris Kanadā izrādīs M. Zīverta Kurrpurrū Jarvis Collegiate.
5. aprīlī — A. Vaivodes garīgs koncerts Sv. Jāņa draudzes sarīkojumā.
11. aprīlī — I Latv. ev. - lut. draudzes koŗa koncerts — Sv. Andreja baznīcā.
26. aprīlī — plkst. 5 LPB Kanadas kopas sarīk. DV namā Toronto: rakstnieka J. Sarmas 80 g. dzimšanas dienas atcere - literāra pēcpusdiena.
25. aprīlī — plkst. 7,30 Sv. Andreja baznīcas sarīkojumu zālē DV teātris Kanadā izrādīs „Sarkangalvīte".
26. aprīlī — plkst 3 p. p. Apvienoto Amerikas latviešu baptistu koŗu 15. Garīgu dziesmu diena Walmer Road baptistu dievnamā.
2. maijā — plkst. 7,30 Parkdale Collegiate zālē vīru koris Daugavieši no Čikāgas (dir. A. Kupcis) T.L. Koncertapv. sar.
3. maijā — Sv. Andreja bazn. sar. zālē TLB sestdienas skolas — Gimenes dienas sarīkojums.
8. maijā — plkst. 8,30 vakarā Kurzemes cietokšņa krišanas atceres vakars ar ciņu līdzgaitnieka O. Perro referātu DV namā.
9. maijā — prof. Jāņa Mediņa 60 darba gadu un Ludmilas Sepes 25 gadu atceres koncerts.
15. maijā — plkst. 8 vakarā Maija balle „Kādreiz maijā" Ungāru zālē, 245 College ielā, DV Toronto nod. sarīkojumā.
16. maijā —plkst. 6 vakarā Kurzemes cietokšņa krišanas atceres svētbrīdis pie kritušo karaviru pieminekļa Saulainē.
24. oktobrī — plkst. 7,30 vakarā vīru koŗa Junda koncerts Parkdale Collegiate zālē. DV nod. sarīkojums.
5. septembrī — Kanadas DV salidojums ar šaušanas sacīkstēm, sporta spēlēm un zalumballi Toronto latv. medn. un makšķernieku lauku īpašumā Bērzainē
14. novembrī — plkst. 7.30 vak. Mārtiņu balle Toronto latviešu nama zālē, 491 College ielā, DV Toronto nod. sarīkojums

### HAMILTONA

5. aprīlī —plkst. 4 pp. Rainbow zālē, King un Sanford stūri. Ham. vanadžu jautrs sarīkojums. Loterija.
10. maijā — plkst. 5 pp. prof. J. Medina 60 darba gadu un L. Sepes 25 g. atceres koncerts Konservātorijas zālē 126 James S. Kopīgs Hamiltonas organ. sarīkojums.

### SV. KATARĪNES

12. septembrī — plkst. 7,30 Atlanta kluba telpās St. Cath. M. M. kluba balle.

### NIAGARA

25. un 26. jūlijā — 11. Jaunatnes un Draudzības dienas Niagarā.

TLB ilggadīgā priekšsēža J. Brieža sumināšana. 1. r. no kr.: M. Matīsa, Ā. Briede, J. Briedis, B. Senkēviča; 2. rindā: A. Preiss, G. Brunavs, V. Briedis, O. Vietnieka, V. Kiesners, Z. Miezītis, K. Pūliņš un V. Āpše. Foto JAK

# Dz

## ČIKĀGAS IMPRES

Čikāgas novusa klubs svēt- nometnē, be
dien ciemojās Milvokos, lai spē- 1950. gadā,
lētu draudzības sacīkstē ar Mil- betē, N. J.
voku sporta kluba novusistiem. Znots V.
Milvoku sportisti bija gādājuši dzes padome
par piemēroti apgaismotām tel- kustama īpa
pām, labiem galdiem un labu loceklis, bet
spēlētāju sastāvu. Soreiz uzvarē- dāmu komit
tāji kļuva Čikāgas novusa kopas niece.
sportisti A. Kandrovičs, F. Kal- Vislabākie
ve, J. Reichs, E. Siliņš, V. Sti- ram!
liņš, O. Babelnieks, K. Babel- GRAND
nieks, Z. Ķezbers, K. Ķezbers un
P. Karčevskis. Rezultāts — 81: O Skrundas
44, gan neizsaka visu, jo cīņas vicinības Gra
visnotaļ bija sīvas un vienlīdzīgas, kārtnes latvi
bieži vien uzvarot laimīgākajam. dzes sabied
Jāpiezīmē, ka Milvoku rīkojušas Ba
komandā spēlēja 3 jaunieši. Či- vakaru. Iera
kāgas — 2. Abās komandās va- skautu štāba
rēja redzēt visu vecumu pār- Vilkoks un
stāvjus. Pirms spēļu sākuma Či- mi vadītājai
kāgas novusa kopas priekšnieks Viņa vada m
A. Kandrovičs pateicās Milvoku šo apbalvoju
kopas priekšniekam J. Pētersonam par draudzīgo sadarbību, sekmīgu dau
pasniedzot grāmatu. Par sacen- mācībā un
sībām balvu uzvarētāju koman- skauta nozī
dai pasniedza kopas vad. J. Pē- ma Timotej
tersons. vecāki šīs p
Čikāgas komandā vienspēlēs mes. Par B
100 proc. uzvarās guva pag. ga- ferēja Valdi
da meistars A. Kandrovičs, 80 dija filmu
proc. — 1964. gada meistars F. skautu un
Kalve, P. Karčevskis un K. Ķez- ni.
bers. No zaudētājiem ļoti labi O 8. martā
nospēlēja Milvoku 1964. gada apkārtnes la
meistars E. Oliņš. dzes jaunie
Sarunās ar novusa galdu ga- par tematu
tavotāju J. Ozolu noskaidrojās, eiropiešu va
ka visvairāk novusa galdu aiz- Mičigenas
cejojuši uz Bostonu, tad — Fi- kolledžas p
ladelfiju, Nujorku, Kalamazū, berte. Šī
Grand Rapidiem, Indianapoli. profesores
Sacensības starp Čikāgas un Rapidu ta
Milvoku komandām notiek jau strādā šinī
trešo gadu. Ja kādā citā kolonijā ne tikai iz
noorganizētos novu a kopa, das izcelšan
varētu rīkot plašākas sacensī- bagātīgo da
bas, pat meistarības izcīņu. Ir smes veidu
zinās, ka arī Toronto ir lielāks tāju nedall
skaits novusa entuziastu. E. Laube
universitāte
— ti, studēj
un literatū
ELIZABETE, N. J. tē Zviedrij
tātē Angli
O Elizabetes - Nuarkas latvie- sitātē Fran
šu ev. - lut. draudzes loc. Jānis tora grada
Liepiņš 9. martā sava znota jas univer
Vold. Lejnieka mājā atzīmēja Pirms pār
savus aiztecējušos 75 dzīvības strādājusi
gadus. Svinības piedalījās radi Dikinsona
un tuvākie draugi. fordā, N. J
Jubilārs dzimis 1889. g. 4. O Līdzšinē
martā Bilskas pagastā, Latvijā. sieviešu an
Strādājis Latvijas dzelzceļu par Grand
dienestā Rīgā, bijis rosīgs dar- viešu kori,
bnieks Dzelzceļnieku biedrībā māk būs s
un Dzelzceļu aizsargu pulkā, rī iestāšu
kur bijis sakaru rotas koman- dalībnieces
diens. Apbalvots ar Aizsargu vā tas ku
nopelna krustu.
Vācijā bijis Švarcenbekas

## LELDES VINTERES

Gleznotājas trešo patstāvīgo Divas
izstādi latviešu baznīcas telpās 17), zaļuz
rīkoja korporācijas Daugavietes pārliecina
Milvoku kopa. Seniore R. Rozīte skarbo sv
apsveica mākslinieci, un V. pēc, kā l
Goldmane raksturoja izstādītos dzēti pār
darbus. tekmēti pa
Pirmajā skatē Čikāgā driz nēs.
pēc vietējā Mākslas institūta Pie
beigšanas gleznotāja pārsteidza un labāka
ar neparasti vienga alaīnu un tāmi Plava
spēcīgu darbu klāstu tumši za- kur māks
ļi, zilā un baltā paletē. Pārē- lietojusi v
gadu vēlāk otrā izstāde rādīja tikšanas v
mākslinieci gaišāku, krāsaināku, pamats, p
sieviškīgāku. krāsu pili
Ar prieku vērojams, ka glez- virsmu, la
notāja starplaikā intensīvi strā- objektam,
dājusi, atvērdama jaunu lapas mijiedarbī
pusi savā attīstībā. Kläsia 22 Ja iepri
darbi, visi eļļas technikā. bija pāris

Pēc koncerta Kolorado Springā. Pirmā r
pe, vidū prof. J. Medi

GENERĀLKONSULS
Mr. R. N. BRYSON
Toronto, tel. 927-5661.
1130 BAY ST.

KONSULS
VILIS TOMSONS
Tel. RE 8-7798, Montreal, P. Q
5210 VICTORIA AVE., APT. 16.

REKSTAMMASĪNA
par visizcevīgākām cer
ALEKSANDRS KANBERGS,
65 Fenrier Ave., pie Dan
forth Ave, Tel: 463-2667

## DAUGAVAS VANAGU DIENAS

17. aprīlī plkst. 19.00 — Karavīru paaudzes mākslinieku gleznu izstādes atklāšana DV namā 123 Huron ielā.
17. aprīlī plksť. 19,30 — Jauniešu dziesmu un deju vakars Ungāru namā — 245 College St.
18. aprīlī plkst. 12,00 — basketbola sacīkstes. Selonijas kausa izcīņa: Ņujorkas Rakte — Toronto DV. Jaunatnes basketbols — Jarvis Collegiate sporta hallē, 495 Jarvis St.
18. aprīlī, plkst. 17,00 — Latviešu seno kāzu paražu uzvedums Northern Secondary School, 851 Mt. Pleasant Rd. (Z. no Eglinton).
18. aprīlī, plkst. 20,00 — DV dienu lielā balle — Kolumbus zālē, 582 Sherbourne ielā.
19. aprīlī — Brīvības cīnītāju piemiņas dievkalpojums.
19. aprīlī — DV biedru un viesu vakars.

lo darbu sākot nostabilizēt pareizrakstību.

Te nu būtu mūsu filologiem liels nopietns darbs, izravēt nezāles un iestādīt latviešu valodas tīrkultūras vārdus, kas būtu arī obligāti jāievēro literārā rakstībā.

Nepieciešami vajadzīga arī latviešu pilnīga vecvārdu — jaunvārdu un svešvārdu vārdnīca ar lietiškiem paskaidrojumiem. Vārdnīcas izdošana būtu Ziemeļamerikas latviešu Kultūras fonda pienākums, sagatavošanā piesaistot visus mūsu cienījamos valodniekus un tiem par veikto darbu pienācīgi atlīdzinot no fonda līdzekļiem. P. S.

## U KALENDĀRS

atceres vakars ar ciņu lidzgaitnieka O. Perro referātu DV namā.
9. maijā — prof. Jāņa Medina 60 darba gadu un Ludmilas Sepes 25 gadu atceres koncerts.
15. maijā — plkst. 8 vakarā Maija balle „Kādreiz maijā" Ungāru zālē, 245 College ielā, DV Toronto nod. sarīkojumā.
16. maijā —plkst. 6 vakarā Kurzemes cietokšņa krišanas atceres svētbrīdis pie kritušo karavīru pieminekļa Saulaine.
24. oktobrī — plkst. 7,30 vakarā vīru kora Junda koncerts Parkdale Collegiate zālē. DV nod. sarikojums.
5. septembrī — Kanadas DV salidojums ar šaušanas sacīkstēm, sporta spēlēm un zaļumballi Toronto latv. medn. un makšķernieku lauku īpašumā Bērzainē
14. novembrī — plkst. 7.30 vak. Mārtiņu balle Toronto latviešu nama zālē, 491 College ielā, DV Toronto nod. sarikojums.

### HAMILTONA

5. aprīlī —plkst. 4 pp. Rainbow zālē, King un Sanford stūrī. Ham. vanadžu jautrs sarikojums. Loterija.
10. maijā — plkst. 5 pp. prof. J. Mediņa 60 darba gadu un L. Sepes 25 g. atceres koncerts Konservātorijas zālē 126 James S. Kopigs Hamiltonas organ. sarikojums.

### SV. KATARĪNES

12. septembrī — plkst. 7,30 Atlanta kluba telpās St. Cath. M. M. kluba balle.

### NIAGARA

25. un 26. jūlijā — 11. Jaunatnes un Draudzības dienas Niagarā.

# Dzīve savienotās Valstīs

## ČIKĀGAS IMPRESIJAS

Čikāgas novusa klubs svētdien ciemojās Milvokos, lai spēlētu draudzības sacīkstē ar Milvoku sporta kluba novusistiem. Milvoku sportisti bija gādājuši par piemērotu apgaismotām telpām, labiem galdiem un labu spēlētāju sastāvu. Soreiz uzvarētāji kļuva Čikāgas novusa kopas sportisti A. Kandrovičs, F. Kalve, J. Reichs, E. Siliņš, V. Siliņš, O. Babelnieks, K. Babelnieks, Z. Kezbers, K. Kezbers un P. Karčevskis. Rezultāts — 81: 44, gan neizsaka visu, jo cīnas visnotaļ bija sīvas un vienlīdzīgas, bieži vien uzvarot laimīgākajam. Jāpiezīmē, ka Milvoku komandā spēlēja 3 jaunieši. Čikāgas — 2. Abās komandās varēja redzēt visu vecumu pārstāvjus. Pirms spēļu sākuma Čikāgas novusa kopas priekšnieks A. Kandrovičs pateicās Milvoku kopas priekšniekam J. Pētersonam par draudzīgo sadarbību, pasniedzot grāmatu. Par sacensībām balvu uzvarētāju komandai pasniedza kopas vad. J. Pētersons.

Čikāgas komandā vienspēlēs 100 proc. uzvaras guva pag. gada meistars A. Kandrovičs, 80 proc. — 1964. gada meistars F. Kalve, P. Karčevskis un K. Kezbers. No zaudētājiem ļoti labi nospēlēja Milvoku 1964. gada meistars E. Oliņš.

Sarunās ar novusa galdu gatavotāju J. Ozolu noskaidrojās, ka visvairāk novusa galdu aizcelojuši uz Bostonu, tad — Filadelfiju, Ņujorku, Kalamazū, Grand Rapidiem, Indianapoli.

Sacensības starp Čikāgas un Milvoku komandām notiek jau trešo gadu. Ja kādā citā kolonijā noorganizētos novusa kopa, varētu rīkot plašākas sacensības, pat meistarības izcīņu. Ir ziņas, ka arī Toronto ir lielāks skaits novusa entuziastu.

ELIZABETE, N. J.

◐ Elizabetes - Nuarkas latviešu ev. - lut. draudzes loc. Jānis Liepiņš 9. martā sava znota Vold. Lejnieka mājā atzīmēja savus aizteceļušos 75 dzīvības gadus. Svinībās piedalījās radi un tuvākie draugi.

Jubilārs dzimis 1889. g. 4. martā Bilskas pagastā, Latvijā. Strādājis Latvijas dzelzceļu dienestā Rīgā, bijis rosīgs darbinieks Dzelzceļnieku biedrībā un Dzelzceļu aizsargu pulkā, kur bijis sakaru rotas komandai pasniedza kopas vad. J. Pētersons nopelna krustu.

Vācijā bijis švarcenbekas nometnē, bet ASV ieradies 1950. gadā, tagad dzīvo Elizabetē, N. J.

Znots V. Lejnieks ir draudzes padomes loceklis un Nepar piemēroti apgaismotām telpām, labiem galdiem un labu spēlētāju sastāvu. Soreiz uzvarētāji kļuva Čikāgas novusa kopas sportisti A. Kandrovičs, F. Kalve, J. Reichs, E. Siliņš, V. Siliņš, O. Babelnieks, K. Babelnieks, Z. Kezbers, K. Kezbers un P. Karčevskis. Rezultāts — 81: 44, gan neizsaka visu, jo cīnas visnotaļ bija sīvas un vienlīdzīgas, bieži vien uzvarot laimīgākajam. Jāpiezīmē, ka Milvoku komandā spēlēja 3 jaunieši. Čikāgas — 2. Abās komandās varēja redzēt visu vecumu pārstāvjus. Pirms spēļu sākuma Čikāgas novusa kopas priekšnieks A. Kandrovičs pateicās Milvoku kopas priekšniekam J. Pētersonam par draudzīgo sadarbību, pasniedzot grāmatu. Par sacensībām balvu uzvarētāju komandai pasniedza kopas vad. J. Pētersons.

Čikāgas komandā vienspēlēs 100 proc. uzvaras guva pag. gada meistars A. Kandrovičs, 80 proc. — 1964. gada meistars F. Kalve, P. Karčevskis un K. Kezbers. No zaudētājiem ļoti labi nospēlēja Milvoku 1964. gada meistars E. Oliņš.

Sarunās ar novusa galdu gatavotāju J. Ozolu noskaidrojās, ka visvairāk novusa galdu aizcelojuši uz Bostonu, tad — Filadelfiju, Ņujorku, Kalamazū, Grand Rapidiem, Indianapoli.

Sacensības starp Čikāgas un Milvoku komandām notiek jau trešo gadu. Ja kādā citā kolonijā noorganizētos novusa kopa, varētu rīkot plašākas sacensības, pat meistarības izcīņu. Ir ziņas, ka arī Toronto ir lielāks skaits novusa entuziastu.

ELIZABETE, N. J.

◐ Elizabetes - Nuarkas latviešu ev. - lut. draudzes loc. Jānis Liepiņš 9. martā sava znota Vold. Lejnieka mājā atzīmēja savus aizteceļušos 75 dzīvības gadus. Svinībās piedalījās radi un tuvākie draugi.

Jubilārs dzimis 1889. g. 4. martā Bilskas pagastā, Latvijā. Strādājis Latvijas dzelzceļu dienestā Rīgā, bijis rosīgs darbinieks Dzelzceļnieku biedrībā un Dzelzceļu aizsargu pulkā, kur bijis sakaru rotas komandai pasniedza kopas vad. J. Pētersons nopelna krustu.

Vācijā bijis švarcenbekas nometnē, bet ASV ieradies 1950. gadā, tagad dzīvo Elizabetē, N. J.

Znots V. Lejnieks ir draudzes padomes loceklis un Nekustama īpašuma fonda kom. loceklis, bet meita Dagmāra ir dāmu komitejas rosīga darbiniece.

Vislabākie vēlējumi jubilāram! V. N.

GRAND RAPIDI (MIC.)

◐ Skrundas skautu un gaidu vienības Grand Rapidu un apkārtnes latviešu ev. - lut. draudzes sabiedriskās telpās bija rīkojušas Baden Paula piemiņas vakaru. Ieradās arī amerikāņu skautu štāba apgabala vadītājs D. Vilkoks un pasniedza godā zīmi vadītājai Skaidrītei Daukšai. Viņa vada mazskautu pulciņu un šo apbalvojumu tā saņēma par sekmīgu darbu mazo zenu apmācībā un audzināšanā. Ērgļa skauta nozīmes savukārt saņēma Timotejs Celmiņš un viņa vecāki šīs pakāpes mazās nozīmes. Par Baden Paula dzīvi referēja Valdis Katelnieks. Izrādīja filmu par pag. vasaras skautu un gaidu novada nometni.

◐ 8. martā Grand Rapidu un apkārtnes latviešu ev. - lut. draudzes jauniešu pulciņa sanāksmē par tematu „Mūsu valoda indoeiropiešu valodu saimē" runāja Mičigenas valsts Grand Valley kolledžas profesore Emma Lauberte. Šī bija pirmā plašākā profesores tikšanās ar Grand Rapidu tautiešiem kopš viņa strādā šinī kolledžā. Referente ne tikai izgaismoja mūsu valodas izcelšanos, bet izcēla arī tās bagātīgo daudzvērtību un izteiksmes veidus, saistot visu klausītāju nedalītu uzmanību.

E. Lauberte beigusi Latvijas universitātes filoloģijas fakultāti, studējusi modernās valodas un literatūru Upsalas universitātē Zviedrijā, Oksfordās universitātē Anglijā un Poitiera universitātē Francijā, gatavojusies doktora grada iegūšanai Kolumbijas universitātē Sav. Valstīs. Pirms pārnākšanas uz šejieni strādājusi par mācības spēku Dikinsona universitātē. Raterfordā, N. J.

◐ Līdzšinējais DV apvienības sieviešu ansamblis pārorganizēts par Grand Rapidu latviešu sieviešu kori, un diriģente arī turpmāk būs skolot. Vera Siliņa. Kodienis. Apbalvots ar Aizsargu nopelna krustu.

Vācijā bijis švarcenbekas nometnē, bet ASV ieradies 1950. gadā, tagad dzīvo Elizabetē, N. J.

Znots V. Lejnieks ir draudzes padomes loceklis un Nekustama īpašuma fonda kom. loceklis, bet meita Dagmāra ir dāmu komitejas rosīga darbiniece.

Vislabākie vēlējumi jubilāram! V. N.

GRAND RAPIDI (MIC.)

◐ Skrundas skautu un gaidu vienības Grand Rapidu un apkārtnes latviešu ev. - lut. draudzes sabiedriskās telpās bija rīkojušas Baden Paula piemiņas vakaru. Ieradās arī amerikāņu skautu štāba apgabala vadītājs D. Vilkoks un pasniedza godā zīmi vadītājai Skaidrītei Daukšai. Viņa vada mazskautu pulciņu un šo apbalvojumu tā saņēma par sekmīgu darbu mazo zenu apmācībā un audzināšanā. Ērgļa skauta nozīmes savukārt saņēma Timotejs Celmiņš un viņa vecāki šīs pakāpes mazās nozīmes. Par Baden Paula dzīvi referēja Valdis Katelnieks. Izrādīja filmu par pag. vasaras skautu un gaidu novada nometni.

◐ 8. martā Grand Rapidu un apkārtnes latviešu ev. - lut. draudzes jauniešu pulciņa sanāksmē par tematu „Mūsu valoda indoeiropiešu valodu saimē" runāja Mičigenas valsts Grand Valley kolledžas profesore Emma Lauberte. Šī bija pirmā plašākā profesores tikšanās ar Grand Rapidu tautiešiem kopš viņa strādā šinī kolledžā. Referente ne tikai izgaismoja mūsu valodas izcelšanos, bet izcēla arī tās bagātīgo daudzvērtību un izteiksmes veidus, saistot visu klausītāju nedalītu uzmanību.

E. Lauberte beigusi Latvijas universitātes filoloģijas fakultāti, studējusi modernās valodas un literatūru Upsalas universitātē Zviedrijā, Oksfordās universitātē Anglijā un Poitiera universitātē Francijā, gatavojusies doktora grada iegūšanai Kolumbijas universitātē Sav. Valstīs. Pirms pārnākšanas uz šejieni strādājusi par mācības spēku Dikinsona universitātē. Raterfordā, N. J.

◐ Līdzšinējais DV apvienības sieviešu ansamblis pārorganizēts par Grand Rapidu latviešu sieviešu kori, un diriģente arī turpmāk būs skolot. Vera Siliņa. Kodienis. Apbalvots ar Aizsargu nopelna krustu.

## Zelta globi

Holivudas ārzemju žurnālistu savienība gadskārtējā banketā, kas šogad iezīmēja arī savienības desmitā ārzemju filmu festivāla noslēgšanu, Ambasadora viesnīcā, Losandželosā, 10. martā piešķīra „zelta globus" par izcilākajiem sasniegumiem filmu mākslā 1963. gadā. Zelta globus arvien piešķir apmēram mēnesi pirms Filmu akadēmijas „Oskariem", ar starptautiskajām publikācijām spēcīgi tespaidojot apbalvoto karjēru un reizēm ietekmējot arī „Oskaru" piešķīrēju spriedumu. Visas godalgas piešķir Ārzemju žurnālistu savienības biedri, aizklāti balsojot, vienīgi pasaules iemīļotākos kinoaktierus izrauga, izdarot plašu, sistēmatisku aptauju starp apmēram 60 dažādu tautību gandrīz 600 milj. kinoziņu lasītājiem Eiropā, Dienvid- un Ziemeļamerikā, Japānā, Indijas zemēs un Austrālijā. Šogad šī izziņa izvirzīja par pasaules iecienītākajiem aktieriem amerikāni Paulu Ņūmenu un itālieti Sofiju Lorenu. Kamēr Lorena saņēmusi jau daudz godalgu un 1962. g. arī Filmu akadēmijas „Oskaru", Ņūmenam šī ir pirmā nozīmīgā godalga. Pag. gadā viņš izcēlās ar apbrīnojamu vispusību, gan kā komiķis, gan drāmatisks aktieris veselā rindā ievērojamu filmu, piem. frivolā Parizes komēdijā „New kind of love", ipatnējā kriminālfilmā sakarā ar Nobeļa prēmijas piešķiršanu „The Prize" un Teksasas farmeru drāmā „Hud", kas savā veidā pārfrazē R. Blaumaņa „Indrānu" paaudžu konfliktu.

Lielākais globu skaits sanāca angļu filmai „Tom Jones", kas darināta pēc angļu prozas klasiķa Fildinga romāna — kā labākā ārzemju filma, labākā kino komēdija un bez tam titula lomas, nebēdīga uzdzīvotāja tētotājs, jaunais aktieris Alberts Finnejs ieguva speciālglobu kā „nākotnes zvaigzne". — Par labāko drāmu atzina pazīstamā režisora un producenta Preminžera garīdznieku aprindās daudz apstrīdēto darinājumu „The Cardinal", kas attēlo kāda augsta katoļu priestera dzīvi gandrīz neparastu, laicīgiem kārdinājumiem pilnu karjēru. — Par izcilāko drāmatisko sniegumu apbalvoja nēģeru aktieri Sidneju Puatjē par tēlojumu filmā „Lilies of the Field" un īrancūzieti Lesliju Karoni par lomu filmā „The L Shaped Room". Par labāko sasniegumu komēdijā globus saņēma amerikānie Shirlija Meklīna par tēlojumu filmā „Irma La Douce" un itaļu aktieris Alberto Sordi par īpatno, tipiski kinematografisko spēli satiriskajā komēdijā „To Bed or not to Bed", kas ir jauns interesants mēģinājums darināt divvalodu filmu (itaļu un zviedru). Par labākajiem panākumiem pabalvus lomās zelta globus saņēma angļu skatuves un filmas veterāne Margareta Ruterforda, kas lieliski tēloja komisko aristokrati filmā „VIP's", un daudzinātais ekstravagantais režisors Džons Hjustens, kas pirmo reizi uzstājās arī kā aktieris, virtuozi notēlodams plašu veca, intrigējoša baznīckunga lomu. — Par labāko režisoru atzina patlaban populārāko amerikāņu (grieķu izcelsmes) skatuves un filmu režisoru. Eliju Kazanu par filmu „America, America", kurā viņš attēlo sava vectēva un viņa dzimtas likstas un dēkas, emigrējot no Turcijas uz Sav. Valstīm. Kazans ir paškīris karjēru veselai rindai jaunu aktieru (Džems Dīns, Vorens Beattijs, Endijs Grifits, Giallelis u. d. c.) un lielā mērā uzlūkojams par tagad tik populārās „metodes" aktieru spēles veida iedzīvinātāju.

Kā spožākās „nākotnes cerības" apbalvoja vēl amerikānieti Tippī Hidreni (Hičkoka filmā „The Birds"), zviedrieti Elki Sommersu („The Prize", „The Victors"), grieķi Statis Giallelis („America, America") un šveicieti Ursulu Andres („Pūn in Acapulco" un „Four for Texas). — Par filmu, kas visvairāk veicinājusi rasu saprašanos, atzina „Lilies of the Field", bet īpašu Holivudas „hierarchā" Sama Goldvina starptautisko godalgu piešķīra itaļiešu trīsdaļīgajai komiskai erotisku epizodu filmai „Yesterday, Today and Tomorrow" ar Sofiju Lorēnu un patlaban populārāko itaļiešu aktieri Marčello Mastroijani galvenajās lomās un veterāna De Sika režijā.

Televizijā kā sekmīgākos aktierus apbalvoja Mikiju Rūniju un Ingeru Stīveni. Par labāko varjetē atzina Dennija Keja izrādes, par izcilāko komēdiju un drāmu serijām Dika Van Daika resp. Ričarda Būna nesen pārtrauktās izrādes.

Apbalvošanas ceremonija notika pilsētas greznākajās svinību telpās, „Kokospalmu birzī", pulcinot ievērojamāko Holivudas kino studiju vadību, ap četrdesmit pirmā lieluma „kino spīdekļu", žurnālistus, kopā ap 1.000 viesu.

Anšl. Egīlītis

GRAND RAPIDI

◐ Vienības draudzes dāmu komiteju arī turpmāk vadīs J. Rumberga un kā viņas palīdze darbosies M. Bārdiņa. Sekretāres amatā izraudzīta L. Gaide, kasieres Z. Golta, mantzines A. Stulpe un altāra ziedu pārzines būs M. Kuške un O. Kārkliņa. Locekles bez sevišķiem uzdevumiem: R. Avote, A. Geriņa, E. Brūna, L. Birze un E. Stokmane. Pagājušā darbības gadā dāmu komiteja sagādājusi prāvus līdzekļus — $ 1656,95, tā sekmējot draudzes saimnieciskās dzīves zelšanu.

◐ Grand Rapidu latviešu skolā 7. martā ievadītas mācības ar lūgšanu un pulkv. O. Kalpakam un mūsu varoņgiem kaŗaviriem veltītu piemiņas brīdi. Piemiņas brīdi vadīja cand. theol. V Friesone. Atceres dievkalpojumi notika arī abās luterāņu baznīcās. 7. marta vakarā latviešu biedrības telpās Grand Rapidu un Kalamazū apvienotās korporāciju kopas rīkoja slēgtu kalpakiešu atceres sarikojumu.

◐ Grand Rapidu skolotāju kopa, rikojot bērnu pēcpusdienu, no šī sarīkojuma atlikuma ziedojusi prāv. J. Ozola stipendiju fondam, rakstnieka J. Veseļa kapa zīmes uzstādīšanai un žurnālam Trimdas skola. V. Ž.

## LIELDES VINTERES - ORES GLEZNU SKATĒ

Gleznotājas trešo patstāvīgo izstādi latviešu baznīcas telpās rīkoja korporācijas Daugavietes Milvoku kopa. Seniore R. Rozīte apsveica mākslinieci, un V. Goldmane raksturoja izstādītos darbus.

Pirmajā skatē Čikāgā drīz pēc vietējā Mākslas institūta beigšanas gleznotāja pārsteidza ar neparasti viengabalainu un spēcīgu darbu klāstu tumši zaļi, zilā un baltā paletē. Pāris gadu vēlāk otrā izstāde rādīja mākslinieci gaišāku, krāsaināku, sieviškīgāku.

Ar prieku vērojams, ka gleznotāja starplaikā intensīvi strādājusi, atvērdama jaunu lapas pusi savā attīstībā. Klāsia 22 darbi, visi eļļas technikā.

Divas pavasara ainavas (2, 17), zaļizili-baltā krāsu skālē pārliecina ar savu plašumu un skarbo svaigumu, jo vairāk tāpēc, ka latviešu gleznecībā reti pārāk daudz Purvīša ietekmēti pavasari violetās gaisotnēs.

Pie skates interesantākajiem un labākajiem darbiem pieskaitāmi Pļava (7) un Strauts (16), kur māksliniece ļoti sekmīgi lietojusi visdažādākos krāsu uzlikšanas veidus — biezs krāsu pamats, plāni otas uzklājumi un krāsu pilinājumi, radot dzīvu virsmu, labi piemērotu gleznas objektam, krāsu bagātību un mijiedarbību.

Ja iepriekšējā izstādē Vinterei bija pāris abstraktu darbu, tad tagad viņa, tuvojoties abstrakcijai, patur kāda objekta apveidu. Tā Tilts (11) spilgtā krāsu ziedā, visvairāk sarkanos un dzeltenos toņos. Patīk gleznotājas spēja, strādājot nelielos laukumos, tos visus kompozicijā pakārtot centrālajam plānam — un tā nav tikai jucekļīga krāsu ņirboņa, varbūt interesanta pati par sevi, bet gleznа — mākslas darbs.

Upe (9), gleznota plāniem, daudzkārtīgiem otu vilcieniem, citam citu neregulāri pārsedzot, it kā izplūdušām miglainām kontūrām tumši brūnos, dzeltenos un sarkanos toņos, pārliecināja kā īpatnēji iecerēts un konsekventi izstrādāts darbs.

Ūdens puķes (14) un Ciems (8) — gleznas centrs izveidots spēcīgām suligām krāsām, bet apmales tikai aizzīmētas plašos galšu krāsu laukumos. Ja Ūdens puķes likās pieņemamas, Ciems atstāja nepabeigtu iespaidu.

Vēl jāatzīmē Koki (21), Putns (12) un Bilde 2. (15), pēdējā gleznota lielu šķautnainu plakņu kompozicijā. Pats nosaukums Bilde gan nepatīkams ģermānisms.

Izstādes kopiespaidā — skaitāju it kā apskauj mākslinieces labestība: viņa sniedz krāsu un mākslas prieku kā devīga saimniece no pārī plūstoša mēra. Skates apmeklētāji to noteikti sajutuši, jo dīvās dienās no 22 darbiem pārdoti 13.

O. Cakars

Pēc koncerta Kolorado Springā. Pirmā no kr.: Ludmila Sepe, vidū prof. J. Mediņš.

Pasaulē iemīļotākais aktieris Pauls Ņūmens un Elke Sommers saņēmuši „Zelta globu".

## NUJORKA

◐ Ņujorkas draudzes dāmu komiteja bija sarīkojusi ļoti vērtīgu Dr. Kārļa Oša lekciju par tematu „Ārstu un māsu novērojumi, cilvēkam no dzīves aizejot" Bruklinas Betlēmes baznīcas apakšējā zālē. To ar lielu interesi noklausījās pilna zāle apmeklētāju. Referents minēja daudz jautājumu, kuŗus uzdod psiholoģijas zinātnieki, mēģinot atrast uz tiem atbildi. Ar šo tematu nodarbojas arī Gallupa institūts, kuŗš konstatējis, ka 74 proc. cilvēku tic nemirstībai, 12 proc. ir neziņā, un 18 proc. netic nemirstībai. Tūkstošiem anketu izsūtot ārstiem, māsām un slimniekiem, un pēc to atbildēm spriežot par uzdoto jautājumu. Daudz vēl neizpētītu parādību, bet vienu skaidrību pētnieki ieguvuši: modernā zinātne uzrāda miesas un gara atkarību. Ja hormoni kārtīgi nedarbojoties, ciešot arī garīgā dzīve. Konstatēts arī, ka lielākā daļa mirēju pirms nāves pārdzīvojot vīzijas, kuŗas mirējos radot mieru, prieku, smaidu. Viņi vairs nejūtot ne baiļu, ne sāpju, bet kādu lielu apskaidrotu harmoniju. Cilvēki, kas bijuši pamiruši un atmodināti, pat pārmetot ārstiem, ka viņi tos atmodinājuši un aizdzinuši šīs skaistās vīzijas un dvēseles mieru. Daudzi redzot it kā paradīzes dārzus, marmora kāpnes u. t. t. Pensilvēnijā izglābtie ogļrači pēc lielās raktuvju katastrofas pat redzējuši kopīgas vīzijas. Vīzijās pa lielākai daļai rādoties tuvākie piederīgie, visvairāk tie, kas jau miruši, un viņi it kā aicinot mirēju. Jūtīgākie cilvēki pārdzīvojot šīs vīzijas citādi nekā nejūtīgie, bet neesot starpību vīziju pārdzīvojumos starp sievietēm un vīriešiem, tāpat neiespaidojot gadi, slimība, ticība un izglītība, kaut gan vīzijas vairāk redzot ticīgie, kas piederot pie baznīcas.

Zinātniekus nodarbina arī jautājumi: vai ir kāda pāreja starp dzīvi un nāvi un kāds šis pārejas laiks ir? Vai vīzijas atspīd arī cauri šim priekškaram? Kādas ir šīs vīzijas? Konstatēts, ka stipri sazāļoti slimnieki pārdzīvo vīzijas savādāk nekā cilvēki skaidrā apziņā; viņi pārdzīvo visu delirija veidā. Mirēju vīzijas ir pavisam citādas nekā tās, ko redz mākslinieki pirms savu darbu radīšanas vai mentāli slimnieki savos murgos. Ir daudzi jo daudz tamlīdzīgu jautājumu, kuŗi jāatrisina, un, cerams, ka nākotnē zinātne tos atrisinās.

Pēc referāta klausītāji vēl ilgi uzkavējās, uzdodot referentam dažādus jautājumus attiecībā uz šo tematu, un Dr. Osis ar interesi tos uzklāusija un sniedza atbildes. Vairāki klātesošie arī pastāstīja savus pieredzējumus piederīgo miršanas gadījumos. Draudzes dāmu komitejas pr-ce Elija Druva sirsnīgi pateicās referentam un kā pateicību un sveicienu arī viņa dzīvesbiedrei Klārai Zālei nodeva ziedus.

BOSTONA

◐ Daugavas Vanagu Bostonas apvienības biedru pilnsapulcē par priekšnieku ievēlēja līdzšinējo — Olģertu Kutceru.

Apvienība nolēma iestāties ALA un nolēma pēc R. Hirša priekšlikuma, ziedot vienu centu dienā ALA latvisko mērķu sekmēšanai. Uz vietas radās 10 biedri, kas nokārtoja jaunā veida maksājumus ALA un par delegātiem uz ALA kongresu izraudzīja F. Hervartu un V. Antiņu.

Pieņēma jauno budžetu 7000 dol. apmērā un nolēma atbalstīt iespēju robežās latviešu skolu, gaidas un skautu darbību. DV apvienības pārstāvis piedalās ALA kongresa rīcības komitejā un veicina tā sekmīgu izdošanos.

O. A.

## ASV BAZNĪCĀS

### NUJORKA

Trešdien, 18. martā, plkst. 7,30 Bronksas Sv. Toma baznīcā — Ciešanu laika cikla turpin. Māc. A. Ozols.

22. martā, plkst. 1,15 Bruklinā, Betlemes baznīcā Pūpolu svētdienas un jauniešu iesvētes dievkalpojums ar dievgaldu. Mācītāji: R. Zariņš, A. Ozols un O. Gulbis; čellists K. Munters.

26. martā, plkst. 7,30 vak. Garīgs koncerts Beišores Sv. Lūka baznīcā. Māc. O. Gulbis.

### AURORA, ILL.

420 Dawners Place, Mūsu Pestītāja baznīcā.

### ČIKĀGA

Čikāgas latviešu ev. - lut. Cināas draudze 5013 W. Ferdinand St.

18. martā plkst. 7 vakarā evaņģelizācijas vakars. Garīgo dzeju skandēs Smaida Osīs, dziedās draudzes koris Ed. Strautmaņa vadībā.

22. martā, plkst. 10 bērnu dievvārdi un svētdienas skola, plkst. 11 Pūpolsvētdienas dievkalpojums ar dievgaldu, mūzikas priekšnesumi.

26. martā, plkst. 7 vak. Zaļās Ceturtdienas liturģisks dievkalpojums ar dievgaldu.

27. martā, plkst. 6 un plkst. 8 vakarā Lielās Piektdienas dievkalpojumi ar dievgaldu; koris Eduarda Strautmaņa vadībā. Māc. Jānis Strautnieks un A. Rautenšilds.

29. martā, plkst 7 Liedienu dievkalpojums ar dievgaldu; dziedās Marta Cakare.

**Latvijas ev. - lut. baznīcas Sv. Pāvila draudze — 1648 So. 11th Ave., Melvudā. Mācītājs Pāvils Kirsons, tel. FI 3-2420.**

### DETROITA

**Sv. Pāvila ev. - lut. draudzes dievkalpojumi notiek katru svētdien... plkst. 12 dienā Holy Trinity ev. - lut. baznīcā, Maxwell un E. Warren Avenues, pie Van Dyke. Turpat plkst. 11 notiek Latviešu skola un bērnu dārzs. Baznīcas, skolas un grāmatu galda telefons: WA 2-2248. Māc. V. Līventāls.**

22. martā, plkst. 12,30 Pūpolu svētdienas dievkalpojums ar dievgaldu. Padomes locekļu un draudzes kopēju amatā ieviešana. Latviešu skola.

Plkst. 3.30 dievkalpojums ar dievgaldu Ann Arborā, Redeemer baznīcā.

26. martā, plkst. 8 vakarā Zaļās Ceturtdienas dievkalpojums ar dievgaldu.

27. martā, plkst. 6 vakarā Lielās Piektdienas liturģiskais dievkalpojums ar dievgaldu. Mācītāji J. Sīpols un V. Līventāls.

### KLIVLENDA

**Klīvlendas latviešu ev. - lut. Miera draudzes dievkalpojumi Zion luterāņu baznīcā, 2082 E. 30. ielas un Prospect Ave. krustojumā. Mācītājs K. Sautiņš, 3625 W. 214th St. Fairview Park, Ohio, 44126.**

### LOSANDŽELOSA, KAL.

**Losandželosā, Dienvidkalifornijas latviešu ev. - lut. draudze, 2450 Griffin Ave., L. A. Mācītāja telefons PO 6-1191.**

22. martā, plkst. 11-os Pūpolu svētdienas dievkalpojums ar dievgaldu. Māc. E. Caune.

27. martā, plkst. 7,30 vakarā Lielās Piektdienas dievkalpojums ar dievgaldu. Solists A. Kurmiņš, māc. E. Caune.

29. martā, plkst. 9-os I Lieldienu rīts. Soliste St. Jansone, māc. E. Caune. Pēc dievkalpojuma draudzes zālē kopīgs brokastu galds.

3. aprīlī, plkst. 7,30 vakarā Hermansonu zālē draudzes tradic. Pavasara svētki.

### BURLINGEMA, KAL.

**Burlingamā, Lutheran Church of the Good Shepherd, 301 Burlingame Ave.**

### SAKRAMENTO

**Sakramento, Sv. Krusta ev. lut. baznīcā, 45 un H ielā.**

# Nokārtojums, kas skar daudzus latviešus

JAUNĀS RENSU LIKMES KARĀ CIETUŠAJIEM AR 1964. GADA 1. JANVĀRI

Pēc ilgām ciņām un gaidīšanas jaunais rensu likums ir izgājis visas instances un publicēts (Bundesgesetzblatt. III (830—2).

Jaunās likmes kara invalidiem Pamatrentes paaugstinātas šādi: 30 procentīgiem kara invalidiem no DM 35 uz 45; 40 proc. — no DM 45 uz 60; 50 proc. no DM 65 uz 80; 60 proc. no DM 80 uz 105; 70 proc. no DM 105 uz 140; 80 proc. no DM 150 uz 170; 90 proc. no DM 180 uz 210 un 100 proc. no DM 200 uz 240. Pamatrentes tiek maksātas pie jebkuŗa ienākuma.

Izlīdzinājuma rentes paaugstinātas: 50 proc. kara invalidiem no DM 100 uz 110; 60 proc. no DM 100 uz 110; 70 proc. no DM 120 uz 140; 80 proc. no DM 150 uz 170; 90 proc. no DM 180 uz 210 un 100 proc. no DM 200 uz 240. Ģimenes piemaksa sievai paliek līdzšinējā DM 25, bet bērniem paredzētā bērnu nauda (Kindergeld) lielumā, ko pēc bērnu naudas likuma (Kindergeldgesetz) maksā par trešo bērnu. Līdz šim tā ir DM 40 lielа, bet ir sagaidāms, ka vēl šogad parlaments pieņems jauno bērnu naudas likumu un tur projektā par trešo bērnu paredzētas DM 50. Izlīdzinājuma rentes ir atkarigas no invalida ienākumiem: darba algas, ienākumiem no pastāvīgā darba, tirdzniecības, pensijas un citiem ienākumiem. No darba algas neto ienākuma, slimošanas naudas, bezdarba algas DM 100 ir brīvas un no atlikuma puse ir brīva. Par pārējo daļu samazina izlīdzinājuma renti. Piem., neto izpeļņa DM 440 mēnesī: no DM 440 atskaita DM 100, paliek 340. Puse no DM 340 ir DM 170 un par šo summu tad samazina izlīdzinājuma renti. No citiem ienākumiem, piem., no pensijām (Angestellten- un Arbeiterrente) aprēķins ir savādāks. Tur no tirās rentes (bez bērnu piemaksas) DM 50 ir brīvas un atlikumā vēl brīvas ir trīs desmitdaļas. Piem., kara invalids saņem pensiju (Angestellterente) DM 210 mēnesī (kopā ar piemaksu par vienu bērnu DM 261,20). No DM 210 atskaita DM 50, paliek DM 160, un 3/10 d. no minētās summas ir DM 48. No DM 160 atskaitot 48, paliek DM 112, un par šo summu ir samazināma izlīdzinājuma rente. Šie noteikumi neattiecas uz kara invalidiem, kas saņem kopšanas naudu. Likums paredz, ka kopšanas naudas saņēmējiem vismaz 50 proc. no izlīdzinājuma rentes ir jāsaņem, bet sākot ar kopšanas naudas III pakāpi pilna izlīdzinājuma rente.

Kopšanas nauda ir sadalīta piecas pakāpēs un ir: 1. pakāpe DM 100; 2. pakāpe 170; 3. pakāpe divisimt četrdesmit; 4. pakāpe 310 un 5. pakāpe DM 400. Kopšanas naudas maksā smagiem kara invalidiem, kuŗi paši sevi nav spējīgi apkopt. Neredzīgie saņem kopšanas naudu vismaz pēc 3. pakāpes. Atrodoties slimnīcā vai kādā dziednieciba iestādē ilgāk par vienu mēnesi kopšanas nauda vairs netiek maksāta, bet kopšanas naudas saņēmēji, sākot ar 3. pakāpi, saņem arī par šo laiku kopšanas naudu. Neredzīgie suņa uzturēšanai saņem DM 45 mēnesī. Gadījumā, ja neredzīgais iztiek bez suņa, tad svešai palīdzībai maksā 2/3 no DM 45, resp. DM 30 mēnesī.

Smagie kara invalidi saņem smagi cietušo piemaksu — (Schwerstbeschädigtenzulage) — pēc piecām pakāpēm no DM 20 līdz DM 100. Valdība ir pilnvarota, saziņā ar zemju padomi (Bundesrat), izdot noteikumus personu grupām, kuŗām ir tiesības uz šo piemaksu un kuŗa grupā attiecīgā persona ierindojama. Šeit ir domāti smagie kara invalidi ar vairākiem veselības traucējumiem, kur rēķinot katru ievainojumu vai veselības zaudējumu atsevišķi, kopsummā darba spēju zaudējums pārsniegtu 100 proc.

Kara invalidi, sākot ar 50 proc. darba spēju zaudējumu, ir tiesīgi uz aroda zaudējuma izlīdzinājuma piemaksu (Berufsschadenausgleich). Šinī gadījumā ir jāpierāda, ka sakarā ar invaliditāti ienākumi ir vismaz DM 75, mazāki nekā viņš tos saņemtu, ja būtu vesels. Pie aroda zaudējuma atlīdzības piemaksas ir jāievēro pašreizējie ienākumi, kuŗi sastādās no bruto darba algas, izlīdzinājuma rentes, pensijas un citiem ienākumiem. Preti stādāma attiecīgas grupas tagadējā izpeļņa, ko kara invalīds izpelnītu, vadoties no savas izglītības un zināšanām. No radušās starpības četras desmitās daļas būtu aroda zaudējuma izlīdzinājuma piemaksa, nepārsniedzot DM 400. Pie aprēķina par ienākumu pamatrente nav uzskatāma kā ienākums.

Kara invalida miršanas gadījumā ir paredzēta apbedīšanas nauda DM 750 apmērā, ja kara invalids miris no kara sekām; pretējā gadījumā puse, resp. DM 375. Vispirms atmaksā tiešos apbedīšanas izdevumus, un ja kas paliek pāri, tad atlikumu izmaksā pakalpalīcējiem

Bez tam kara invalida miršanas gadījumā pakalpalīcēji saņem trīs mēnešu renti ar attiecīgiem uzlabojumiem, kādus mirušais ir saņēmis šī likuma ietvaros. Izņēmums ir kopšanas nauda, augstākais pēc 2. pakāpes.

Uzlabojumi kara atraitnēm. Pamatrente paaugstināta no DM 100 uz DM 120. Kara atraitnes saņem izlīdzinājuma renti DM 120 apmērā (agrāk DM 100), ta: a) slimībās pēc vismaz 50 proc. ir zaudējusi darba spējas, b) 45 pilnus gadus veca, c) audzina vismaz vienu bērnu, kas saņem bāreņu rentī, vai līdz 18. dzīvības gadam vai līdz apprecēšanai bāreņu renti tika saņēmis. Atraitnēm, kas strādā, samazinājumi izlīdzinājuma rentei ir līdzīgi kā kara invalidiem. No citiem ienākumiem brīvās ir DM 40 un no atlikuma 25 proc. Gadījumā, ja kara atraitne var pierādīt, ka viņas ienākumi ir par DM 50 mazāki nekā virs, vesels būdams, saņemtu, tad kara atraitnei ir tiesība uz zaudējuma izlīdzinājumu (Schadensausgleich) līdz DM 60).

Pie vecāku rentēm atkrīt priekšnoteikums, ka dēlam vajadzēja būt vecāku apgādniekam. Tas bija par šķērsli, ka vienam un otram rentes tika noraidītas. Ieteicams tagad sniegt par jaunu rensu pieprasījumus. Visos gadījumos, kur ir radies jauns stāvoklis, ir jāgriežas attiecīgos Versorgungsamtos un jāiesniedz pieprasījums (Antrag).

Likums starp citu paredz arī šādas priekšrocības: Rentes kapitālizāciju būvējoties. Pamatnoteikums, ka cietušajam ir jābūt skaitās: a) vecāku pārim DM 170 un vienam no vecākiem DM 115. Ja ir vairāki bērni krīt vai no kara sekām miruši, tad par katru nākošo bērnu saņem: vecāku pāris DM 35 un viens no vecākiem 25. Gadījumā, ja kritis vai miris vienīgais dēls, pēdējais dēli, tad, ja izdevīgāk, saņem, pie pastāvošās rentes: vecāku pāris DM 105 un viens no vecākiem DM 75. No vecāku iemākuma ir brīvas: vienam pārim DM 60 un vienam no vecākiem DM 45 un no atlikuma DM 25 proc. Par pārējo summu samazina vecāku rentes. Kā bērni, resp. dēli šī likuma izpratnē skaitās: adoptētie, padēli un kopšanā pieņemti bērni.

Ko ir devuši jaunie rensu labojumi?

Kopsummā ir paaugstinātas kara invalidu rentes 20 proc. apmērā. Uzlaboti arī atrēķināšanas noteikumi no izlīdzinājuma rentes. Piem. pensijām (Angestellten- un Arbeiterrente) brīvas DM 50 (agrāk nebija) un tad no atlikuma 30 proc. (agrāk 25). Jauns ir aroda zaudējuma izlīdzinājuma piemaksa (Berufsausgleich) jau sākot no 50 proc. Paaugstinātas arī kopšanas naudas un piemaksa smagiem kara invalidiem, kas iedalīta 5 grupās, sākot no DM 20 līdz DM 100 (agrāk trīs grupas no DM 20 līdz DM 60).

(Nobeigums 8. lpp.)

## AICINĀJUMS

Noliūkā iepazistināt plašāku Kanadas sabiedrības daļu ar traģiskiem un draudošiem notikumiem padomju okupētā Latvijā, LNAK Informācijas nozare strādā pie vairāku attiecīgu izdevumu sagatavošanas, kā jauna un papildināta „The Greatest Tyranny" izdevuma, „Communism — Nazism — Tyranny" (pocket-size brochure), „Latvia's 20 Years Under Soviet Occupation" statistika, un „Events in Soviet-Occupied Latvia" biļetena izdošanas.

Pasāktais darbs prasa ne tikai laiku un līdzekļus, bet arī lielu piepūli attiecīgu materiālu apzināšanai un iegūšanai.

Pieredze norāda, ka daudz autentisku un nepieciešamu materiālu ir pieejami, bet bieži paliek neizmantoti, tieši mūsu trimdas sabiedrībā vai arī jau ir tās rīcībā.

Šai sakarā LNAK Inf. nozare lūdz un aicina tautiešus, kuŗu rīcībā būtu šādi materiāli, vai arī varētu norādīt, kur tie iegūstami, rakstīt jeb šos materiālus pieteikt:

**LNFC Information Service**
**(Research)**
**P. O. Box 285, Terminal „A"**
**Toronto, Ontario, Canada.**

Tāpat lūdzam atsaukties personas, kuŗu rīcībā būtu Vācijā izdotais „Baigais gads".

LNAK INFORMĀCIJAS NOZARE.

# RIETUMU KARAFLOTES KLŪS STIPRĀKAS

ASV SPĀNIJĀ IEKĀRTO ATOMZEMŪDEŅU ATBALSTA PUNKTU

Amerikāņi Eiropas aizsardzībai sāka iekārtot otru atomzemūdeņu atbalstpunktu Spānijā Rotas ostā, kur no pirmā atbalstpunkta Holy Loch Lielbritanijā jau ieradās atomzemūdeņu apgādes kuģis Proteus. Rotas atbalstpunktā paredzēta astoņu Polaris raķešu atomzemūdeņu novietošana, no kurienes tās kreisēs uz norādītajiem rajoniem. Šīs zemūdenes nebūs padotas NATO virspavēlniecībai, jo Spānija nav NATO locekle, bet paliks padotas amerikāņu karaflotes virspavēlniecībai. Šis atomzemūdenes Eiropas aizsardzībai dos ievērojamu pastiprinājumu, kas pēc amerikāņu atomraķešu atbalstpunktu likvidēšanas Turcijā, Italijā un Lielbritanijā, kā arī pēc stratēģisko bumbvežu bāzu likvidēšanas Marokā, atkal daudzmaz atjaunos agrāko stāvokli.

Kad par īstenību kļūs NATO multilaterālās atomflotes izveidošana, to neviens nezina, bet paredzētais šo spēku izmēģinājumu kuģis savu vairāku nāciju karavīru apkalpi sastādīs līdz šī gada jūnijam. ASV šai vajadzībai nodod vienu iznīcinātāju, kas gan pa izmēģinājuma laiku ar Polaris raķetēm apbruņots nebūs. Pagājušajās dienās savu līdzdalību kuģa apkalpes sastādīšanā pieteica arī Holande, tā kā līdz šim līdzdalību ir pieteikušas septiņas NATO valstis: ASV, Vācija, Lielbritanija, Holande, Itālija un Turcija. Amerikāņi oficiālu karavīru kontingentu sūtīšanas pieprasījumu šim valstīm piesūtīs marta vidū, cerot, ka līdz tam laikam par līdzdalību izšķirsies arī Beļģija. NATO valstu preses komentāros tiek izteiktas bažas, ka šī kuģa apkalpes grieķu un turku karaviri var sagādāt grūtības, jo Kipras krize ir sakāpinājusi šo abu tautu pretešķības. Var domāt, ka par to spriež arī attiecīgajos štābos, taču paļaujas kā uz nozīmēto grieķu un turku karavīru inteliģenci, tā uz šo abu valstu tālredzību karavīru izvēlē.

Par savas karaflotes un jūras aviācijas pastiprināšanu iestājas Vācijas karaflotes augstākā vadība, pie kam pieprasa, lai karaflotei iegādātos trīs raķešu iznīcinātājus, kā arī modernākas jūras lidmašinas. Šie raķešu iznīcinātāji būtu pretspēks līdzīga tipa krievu kuģiem Baltijas jūrā, kas arī apbruņoti ar gaisa aizsardzības raķetēm, ko, protams, var lietot arī pret mērķiem uz ūdens, resp. pret ienaidnieka kuģiem. Šīs iznīcinātāju raķetes nebūs apgādātas ar atomdegļiem, bet ar konvencionālajiem lādiņiem. Šos raķešu iznīcinātājus Vācijai vēlas piegādāt ASV, bet Bundestaga valsts aizsardzības komisija par iegādes jautājumu vēl nespēja izšķirties, jo vēlas noskaidrot iespējas tos uzbūvēt pašas Vācijas kuģu būvētavās. Pret šiem raķešu kuģiem Vācijā dažas kreisākās preses un raidītāju aprindas izsakās noraidoši. Līdzšinējā informācija gan liecina, ka Vācijas karaflote šos kuģus dabūs, kaut līdz plāna īstenošanai var paiet vairāki gadi.

## SIEVIETES DZĪVO ILGĀK

Pirms dažiem gadiem, mājās mazā sabiedrībā debatējām par dažādiem jautājumiem. Tematu izvēle bija ļoti plaša, atskanēja reizēm arī, kā mūziķi brīdi vispārējā noskaņa bija diezgan panopietna, taču visumā valdīja labvēlīgie, izlīdzinātāji „scherzando" tōni. Augstā un zemā politika, tenisa un brīdža turnīru analizes, tautas dzīvā spēka veicināšana, sievišu un vīriešu apģērbu modes attistība. Sāncenšu tirie un netīrie triki. Kādi paņēmieni atļauti un kādi neatļauti dzīves cīņai darba vietā, klubā, biedrībā? Kā tikt drīzāk uz priekšu ar veselu ādu? Kādos gadījumos nomoda sapņi ir balzāms un kad tie pieaugušu cilvēku var pārvērst bohēmiskā dikdienī?

Mēs paši uzjautrinājāmies, pasmējāmies, kauč arī brīžiem bija dzirdama nopietnāku ūdeņu tecēšana — tādas kā prātnieciskas savādu tuksumu. noskaņas. Jo īpaši tad, kad sarunas kaut kā centrējās ap jautājumu: vai sievietes dzīvo ilgāk kā vīrieši, un ja tā, tad kāpēc?

Sirmā, pensionētā skolotāja skaidroja, ka tas esot gluži vienkārši tādēļ, ka sieviešu organismi apveltīti tādām biologiskām substancēm, kādu vīriešu organismam trūkstot. Pat ja atskaitot karus, bīstamos arodus, kur mazliet jāriskē, pat tad skaitļi rādīšot sievietēm augstāku mūža caurmēru.

Nodomāju: tad jau laikam brangāka iedzeršana, pīpēšana, kāršu spēle naktīs neko daudz vis nekaitē. Tad manu īsti nepārliecināto prātu apgalmoja labs arguments: kāpēc gan galējās vecuma augšas tomēr sasniedz tikai vīrieši? Ziņas šur un tur, šad un tad pasaulē vēsta par, piemēram, 130, 140 un pat tālākiem gadu gājumiem, kas sasniegti, pirms vecītis aizlaist Mūžīgajos medību laukos. To visu tūlīt ieminējos, kaut pazemīgi, tomēr skaļi diezgan. Skolmeistariene neko neteica, bet es atkal pazemīgi atzinu, ka visa lielā masa, caurmērs, ilgi dzīvotāju ir gan sievietes. Īpaši raksturīgi, kad, izbeidzot darbu un aizejot pensijā savos 60 vai 70 gados, viri, kas nupat itin kā būtu tikuši pilnīgi savā valā, pilnīgā brīvībā un varētu sākt baudīt saldos, labi nopelnītos augļus, tomēr pēkšņi sabrūk. Pat pašā pīrmajā pasaules apceļojumā un pat pie gādīgās firmas laipni rikottiem atvadīšanās mielasta galdiem katrs ievēro, ka aizejošais jubilārs uzreiz izskatās krietni saguris un viņa acis atspoguļo

Pārbraucis mājās, nevilus saku domāt atkal par mistiskajiem bioloģiskajiem fluidiem, par kuriem minēja sirmā skolotāja, tikai man šķita, ka tad jau nu gan tiem jābūt vēl spēcīgākiem tajos vīriņos, kuŗi sasniedz pusotra simta vecumu. Hmm, kā gan viņi varētu justies vispār un ko viņi domā, un ja pavisam domā, tad laikam gauzām lēnā tempā . . .

Ziņkāriem preses laudim viņi parasti neatsakās šo to pastāstīt. Viens nedzer un nesmēķē, guļ daudz. Otrs pats atļaujas palāgāzties regulāri, savā laikā bijušas 8 vai 9 sievas — lāga pats neatceras, cik īsti! Mazliet papukojas par dēlu, tikai 112 gadu vecu, tas, pagāns, pasācis beidzamā laikā runāt pretī, tādēļ bijis jānopeŗ.

Tās tomer ir virsotnes, galejības. Robežas, kuŗas nav viegli sasniegt. Kur nu vēl pārsniegt.

Skaidrs, ar vai bez statistikas cipariem, ka vislielākās trakulības pasaulē pastrādā vīrieši, ne jau sievietes. Ir neprātīgākie dumpinieki un pretdumpinieki, atradēji un zaudētāji, smagākte un vieglākie, miesas spēkos visvarenākie un visvājākie, fantazijas lidojumos tie visneaplēšamākie un vistrūcīgākie.

Gluži kā kāda taisnīga pretbalanse, mūžīgi sievišķīgais censās visu ko izlīdzināt, noapaļot, nomierināt. Aplauzt iedomības ragus dižajiem ģeņiļiem, pacelt no visdziļākajiem pesimisma un grēku dumbrājiem nabaga pakritušos.

Fizikas likumi pierāda, ka apaļīgas formas parasti sekmīgāk iztur visāda veida triecienus. Sievietes, t. i. — viņu lielā masa vecmāmiņu un vecvecmāmiņu gados — tiešām dzīvo ilgāk. Vīrietis kaunas raudāt, bet gudrie dakteŗi skaidri pasaka, ka sieviete ar savām sikajām asaru urdziņām prot lieliski atbrīvoties no sasprindzinājuma, nospiestības. Vīrietis rūgst, rūc un dārd vairāk iekšķīgi un nerunā daudz, bet gan spundē visu nepatikšanu ar pašrespekta motīvāciju sava dzentlmeniskā prāta mucā. Lēdija ir lēdīja un dāma paliek dāma. Kaut arī viņas ar saviem smalkajiem instinktiem apbrīnojami nojauš un klausa dabas veselīgajiem nolikumiem. Nespundē savas dusmas, prieka, pārsteiguma, bēdu, raižu un simtiem citu jūtiņu mucas pārlieku cieši!

Var gan rasties tad cita problēma. Kas notiks, ja visi, arī vīrieši, būs tapuši tik gudri un nu tik katru reizi sāks ārdīties, raudāt un plēst smalkos traukus tā īsti pa brutālai vīrietiskai modei, ar smagāku akcentu, rupjākiem toņiem? Vai sasniegtais ilgā mūža rezultāts attaisnos neganto tēviņu baigos līdzekļus?

Jānis Pamiljens


Domājot par alu, jūs domājat par

MOLSON EXPORT

...SLAVENAIS ALUS LIELĀ ZEMĒ

Tas ir SLAVENS ALUS, tāpēc lielais iedzīvotāju vairums to pieprasa, attaisa, paciena, priecājas vairāk kā par citu alu Kanadā. Atbaisiet Molsona Eksporta alu un iedzeriet to. Mums šķiet, ka atradīsit iemeslu, kāpēc ir vēlēšanās atlaisīt otru pudeli pēc pirmās.

Ja jūs tam neticat, tā jūsu pašu darīšana.

MOLSON EXPORT ALE

MOLSONS – NEATKARĪGI ALDARI KOPŠ 1786. GADA



SŪTIET DĀVANU SAI
SAVIEM PIEDERĪGI

D—1 18 kg balto kviešu miltu...
D—2 13,6 kg balto kviešu miltu
5 kg smalkā cukura .....
D—3 11 kg balto kviešu miltu
3,6 kg speķa
3 kg smalkā cukura .....
D—4 11 kg balto kviešu miltu
4,5 kg manna
2,7 kg salami desas .....
D—5 10 kg smalkā cukura
5,6 kg balto kviešu miltu
2,5 kg cūku tauku .....
D—6 5 kg smalkā cukura
5 kg balto kviešu miltu
0,9 kg sviesta
3,6 kg speķa
0,6 kg jaukto augļu
1 kg Edames siera
0,9 kg kafijas
0,7 kg rozīņu
200 amerikāņu cigaresu ..
D—7 1 kg „Nestle" šokolādes
200 amerikāņu cigaresu
1 kg meduš
1 kg sviesta
2,7 kg speķa
2,4 kg salami desas
1 kg Ementāles siera
8 kg balto kviešu miltu ..

Par šiem sainīšiem ir jāmaksā summa. Čeku vai naudas pārvedum DAUGAVAS VANAGI un līdz. a pilnu vārdu, uzvārdu un pareizu ad

DV SAINĪŠU NODAĻA
123 Huron Street, Toronto 2



LATVJU GRĀMATAS LIEL

J. Zeibolta rom. — ŪDENS BURBUĻI
Rakstu III

Šis ir trešais Zeibolta romāns, rakstnieka kas arī atzits par labāko. Stāsts par m veikalnieku intrigām un sievu k

F. Dostojevska rom — NOZIEGUMS UN
I sējums — I, II, I

Laikam nav valodas pasaulē, kuŗā šis rom kots, un nav lasītāja, kas to nebūtu lasījis isināts izdevums.

Pasūtinot apgādā līdz Lieldienām, abas grā par 600 lapp, varat iegūt par ne

LATVJU GRĀMA
P. O. Box 332, Waverly;



GRĀMATAS SKOLĀM

M. Gaide — TĒVU VALODAS MĀCIBA
Fr. Kurāts — LATVIJAS GEOGRAFIJA
V. Bērziņa - Baltiņa — LATVIEŠU VALOD MATIKA
Fr. Balodis — SENA LATVIJA
E. Klaustiņa — BĒRNU DĀRZS
A. Voitkus — TICIBAS MĀCIBA 5 kl.
A. Ozols — TICIBAS MĀCIBA 3 un 4. kl.
K. Valters — TICIBAS MĀCIBA 1. 5. kl.
J Ezeriņš un J. Grīns — VALODIŅA
A. Andersone — AUGSIM LATVIJAI

DV GRĀMATNICA
123 Huron Street, Toronto 2



TAUTIEŠ

pirms nododat iespiešanai
iespiedumdarbus citur, sazi

LATVIJA - AMERIKĀ - S

Mēs iespiežam

LAULIBU un IESVĒTIBU IELŪGU
VIZITKARTES
DOKUMENTUS BIEDRIBU V
KONCERTU PROGRAMMAS
SARĪKOJUMU BIĻETES
PLAKĀTUS, DZIESMU L
VĒSTULU VEIDLAPAS
GRĀMATAS, ŽURNĀ

Labs darbs. — Mērenas

PASŪTINAJUMUS LŪDZAM NODO

123 Huron St., Toronto 2
CANADA.
Tel. EM 8-0792
CODE 416

## STIPRĀKAS

ĀLSTA PUNKTU

undestaga valsts aizsardzības omisija par iegādes jautājumu ēl nespēja izšķirties, jo vēlas oskaidrot iespējas tos uzbūvēt šas Vācijas kuģu būvētavās. ret šiem raķešu kuģiem Vācijā žas kreisākās preses un raidī- ju aprindas izsakās noraidoši. idzšinējā informācija gan liecī- , ka Vācijas karaflote šos ku- s dabūs, kaut līdz plāna īste- šanai var paiet vairāki gadi.

## DZĪVO ILGĀK

ecuma augšas tomēr sasniedz kai virieši? Ziņas šur un tur, d un tad pasaulē vēsta par, iemēram, 130, 140 un pat tālā- iem gadu gājumiem, kas sa- tlegti, pirms vecītis aiziet Mū- gajos medību laukos. To visu ilīt ieminējos, kaut pazemīgi, omēr skaļi diezgan. Skolmeista- ene neko neteica, bet es atkal azemīgi atzinu, ka visa lielā asa, caurmērs, ilgi dzīvotāju ir n sievietes. Īpaši rakstuīrīgi, ad, izbeidzot darbu un aizejot ensijā savos 60 vai 70 gados, vi- kas nupat itin kā būtu tikuši lnīgi savā vaļā, pilnīgā brīvībā n varētu sākt bāudīt saldos, la- nopelnītos augļus, tomēr pēk- i sabrūk. Pat pašā pīrmajā asaules apceļojumā un pat pie ādīgās firmas laipni rīkotiem tvadīšanās mielasta galdiem atrs ievēro, ka aizejošais jubi- rs uzreiz izskatās krietni sa- ris un viņa acis atspoguļo vādu tukšumu.

Pārbraucis mājās, neviļus sa- u domāt atkal par mistiskajiem ioloģiskajiem fluidiem, par ku- em minēja sirmā skolotāja, ti- ai man šķita, ka tad jau nu an tiem jābūt vēl spēcīgākiem ājos vīriņos, kuŗi sasniedz pus- tra simta vecumu. Hmm, kā an viņi varētu justies vispār un o viņi domā, un ja pavisam omā, tad laikam gaužām lēnā empā . . .

Ziņkāriem preses laudīm viņi arasti neatsakās šo to pastās- t. Viens nedzeŗ un nesmēķē, uļ daudz. Otrs pats atļaujas pa- ļāzītei regulāri, savā laikā bīju- as 8 vai 9 sievas — lāga pats eatceras, cik īsti! Mazliet papu- ojas par dēlu, tikai 112 gadu ecu, tas, pagāns, pasācis be- zamā laikā runāt prieti, tādēļ ijis jānoper.

Tās tomer ir virsotnes, galē- ības. Robežas, kuŗas nav viegli asniegt. Kur nu vēl pārsniegt.

Skaidrs, ar vai bez statistikas īpariem, ka vislielākās trakuli- as pasaulē pastrādā vīrieši, ne au sievietes. Ir neprātīgākie dumpinieki un pretdumpinieki, tradēji un zaudētāji, smagākie un vieglākie, miesas spēkos vis- arenākie un visvājākie, fantazi- as lidojumos tie visneaplēšamā- ie un vistrūcīgākie.

Gluži kā kāda taisnīga pret- unlanse, mūžīgi sieviškīgals cen- as visu ko izlīdzināt, noapaļot, omierināt. Aplauzt iedomības agus dižajiem ģeņiļiem, pacelt o visdziļākajiem pesimisma un rēku dumbrājiem nabaga pa- ritušos.

Fizikas likumi pierāda, ka apa- īgas formas parasti sekmīgāk ztur visāda veida trieciens. Sievietes, t. i. — viņu lielā ma- ā vecmāmiņu un vecvecmāmiņu gados — tiešām dzīvo ilgāk. Vī- ietis kaunas raudāt, bet gudrie akteŗi skaidri pasaka, ka sie- iete ar savām sīkajām asaru ārdziņām prot lieliski atbrīvo- ies no sasprindzinājuma, no- piestības. Vīrietis rūgst, rūc un ārd vairāk iekšķīgi un nerunā audz, bet gan spundē visu ne- atikšanu ar pašrespekta motī- āciju sava džentlmeniskā prāta mucā. Lēdija ir lēdija un dāma aliek dāma. Kaut arī viņas ar aviem smalkajiem instinktiem pbrīnojami nojauš un klausa abas veselīgajiem nolikumiem. espundē savas dusmas, prieka, ārsteiguma, bēdu, raižu un imtiem citu jūtiņu mucas pār- ieku cieši!

Var gan rasties tad cita prob- ēma. Kas notiks, ja visi, arī vīrieši, būs tapuši tik gudri un nu tik katru reizi sāks ārdīties, audāt un plēst smalkos traukus tā īsti pa brutālai vīrietiskai modei, ar smagāku akcentu, rup- jākiem toņiem? Vai sasniegtais ilgā mūža rezultāts attaisnos ne- ganto tēviņu baigos līdzekļus?

Jānis Pamiļjens


## SŪTIET DĀVANU SAINĪŠUS SAVIEM PIEDERĪGIEM

| | | |
|---|---|---|
| D—1 | 18 kg balto kviešu miltu..... | $ 22.50 |
| D—2 | 13,6 kg balto kviešu miltu<br>5 kg smalkā cukura ..... | $ 24.20 |
| D—3 | 11 kg balto kviešu miltu<br>3,6 kg speķa<br>3 kg smalkā cukura ..... | $ 33.80 |
| D—4 | 11 kg balto kviešu miltu<br>4,5 kg manna<br>2,7 kg salami desas ..... | $ 32.00 |
| D—5 | 10 kg smalkā cukura<br>5,6 kg balto kviešu miltu<br>2,5 kg cūku tauku ..... | $ 28.25 |
| D—6 | 5 kg smalkā cukura<br>5 kg balto kviešu miltu<br>0,9 kg sviesta<br>3,6 kg speķa<br>0,6 kg jaukto augļu<br>1 kg Ēdames siera<br>0,9 kg kafijas<br>0,7 kg rozīņu<br>200 amerikāņu cigaresu ..... | $ 48.15 |
| D—7 | 1 kg „Nestle" šokolādes<br>200 amerikāņu cigaresu<br>1 kg medus<br>1 kg sviesta<br>2,7 kg speķa<br>2,4 kg salami desas<br>1 kg Ementāles siera<br>8 kg balto kviešu miltu ..... | $ 56.45 |

Par šiem sainīšiem ir jāmaksā tikai minētā summa. Čeku vai naudas pārvedumu adresējiet DAUGAVAS VANAGI un līdz ar saņēmēja pilnu vārdu, uzvārdu un pareizu adresi sūtiet —

DV SAINĪŠU NODAĻAI —
123 Huron Street, Toronto 2-B, Ont.

## LATVJU GRĀMATAS LIELDIENĀM

J. Zeibolta rom. — ŪDENS BURBUĻI
Rakstu III sējums — $ 3.90

Šis ir trešais Zeibolta romāns, rakstnieka lielākais darbs, kas arī atzīts par labāko. Stāsts par mazpilsētas dzīvi, veikalnieku intrigām un sievu kaŗiem.

F. Dostojevska rom — NOZIEGUMS UN SODS
I sējums — I, II, III daļas — $ 3.80

Laikam nav valodas pasaulē, kuŗā šis romāns nebūtu tulkots, un nav lasītāja, kas to nebūtu lasījis. Pilnīgs, nesaīsināts izdevums.

Pasūtinot apgādā līdz Lieldienām, abas grāmatas, kopā pāri par 600 lapp, varat iegūt par net. - $ 6.00.

LATVJU GRĀMATA
P. O. Box 332, Waverly, Iowa.

## GRĀMATAS SKOLĀM

| | |
|---|---|
| M. Gaide — TĒVU VALODAS MĀCĪBA | $ 1.60 |
| Fr. Kurāts — LATVIJAS ĢEOGRAFIJA | $ 2.20 |
| V. Bērziņa - Baltiņa — LATVIEŠU VALODAS GRAMATIKA | $ 3.00 |
| Fr. Balodis — SENĀ LATVIJA | $ 4.80 |
| E. Klaustiņa — BĒRNU DĀRZS | $ 1.00 |
| A. Voitkus — TICĪBAS MĀCĪBA 5 kl. | $ 1.50 |
| A. Ozols — TICĪBAS MĀCĪBA 3 un 4. kl. | $ 1.50 |
| K. Valters — TICĪBAS MĀCĪBA 1.—5. kl. | $ 2.25 |
| J. Ezeriņš un J. Grīns — VALODIŅA | $ 1.00 |
| A. Andersone — AUGSIM LATVIJAI | $ 1.50 |

DV GRĀMATNĪCA
123 Huron Street, Toronto 2-B, Ont.

# TAUTIEŠI,

pirms nododat iespiešanai savus iespiedumdarbus citur, sazinieties ar

LATVIJA - AMERIKĀ - SPIESTUVI

Mēs iespiežam

- LAULĪBU un IESVĒTĪBU IELŪGUMU KARTES
- VIZĪTKARTES
- DOKUMENTUS BIEDRĪBU VAJADZĪBĀM
- KONCERTU PROGRAMMAS
- SARĪKOJUMU BIĻETES
- PLAKĀTUS, DZIESMU LAPIŅAS
- VĒSTUĻU VEIDLAPAS, APLOKSNES
- GRĀMATAS, ŽURNĀLUS

Labs darbs. — Mērenas cenas.

PASŪTINAJUMUS LŪDZAM NODOT LAIKUS.

123 Huron St., Toronto 2-B, Ont.
CANADA.
Tel. EM 8-0792
CODE 416

# Šis viskijs nezaudē savu garšu

Ja jums patīk viskijs, kas vienmēr garšo kā labākais viskijs — ir reizē maigs, smaržīgs un stiprs — viskijs, kas nezaudē savu garšu pat atšķaidīts, tad šis viskijs apmierinās jūsu prasības.

**Nogatavināts ozola mucās** ar daudzu visdārgāko un vecāko viskiju šķirņu piedevām, tas ir rūpīgi sagatavots.

Rezultāts? — Īsts viskijs, kas nezaudē savu labo garšu līdz pat pēdējam pilienam.

Nākotnē, iegādājoties garšīgāko viskiju, neaizmirstiet tā nosaukumu — GOLD STRIPE.

Jums patiks šis viskijs . . . un Gold Stripe nav dārgs.

Adams
GOLD STRIPE
CUSTOM BLENDED CANADIAN RYE WHISKY

## Swiss Canadian Meat & Sausage veikals

1622 Bloor St., W., Toronto. LE 3-7336

Piedāvā jums visāda veida gaļas izstrādājumus, kā žāvētu gaļu dažādu šķirņu desas, uzkožamos, delikateses.

☺ Tūpat liela saldumu izvēle. ☺ Laipna apkalpoošana.

Runājam vāciski.

Ļoti lēti pārdodami 15 dažāda lieluma kombinēti ALUMINIJA LOGI UN 10 IERĀMĒTI STIKLI.

Ērti iebūvējami vasarnīcās.

Zvanīt 285-1471 vai 225-5314

ALDONAI vai EDVARDAM SPROĢIS un O. NEIMANIM.

Pērciet paši un dāviniet saviešiem un svešķautiešiem

Alf. Bērziņa THE UNPUNISHED CRIME ..... $ 5.75

Senātora Thomas J. Dodd ievads.

Grāmata par Latvijas valsts iznīcināšanu.

DAUGAVAS VANAGU GRĀMATNĪCĀ
123 Huron Street, Toronto 2-B.

Meklē
KATRĪNU PUTNIŅŠ,
1950./51. g. dzīvojusi Bruklinā, ASV.

Lūdz rakstīt
Kristīne Hercbergs,
15 Miniot Circle, Scarboro, Ont., Canada.

Meklē
TERĒZI, JAUTRĪTI un MARIJU.

Lūdz rakstīt
Haralds Bukavs,
261 Palmerston Ave., Toronto 4, Ont., Canada.

ALEKSANDRS VIZIŅŠ
meklē
DIKMAŅA KUNDZI.

Lūdz atsaukties
A. Mežam
2260 A Bloor St. W.
Toronto 9.

## FRANK VASS BA

ADVOKĀTS - NOTĀRS
263 College ielā, Toronto, (pie Spadina Ave.)
TEL WA 2-6112, 2-6111.

MŪSU LAIKRAKSTA atsevišķi numuri dabūjami Toronto latviešu veikalos.
Pieprasiet bezmaksas paraugnumurus — Tel. EM 8-0792, Toronto.

OPTIĶIS LUNSKY
470 College St., Toronto.
WA 1-3924.

Pārstāvis
DV GRĀMATNĪCA
123 HURON STR.,
TORONTO 2-B, ONT.

LP11
jauna skaņu plate
Jānis Mediņš
11 IZLASES SKAŅDARBI.

Piedalās:
autors, L. Sepe - Ēše, simfonisks orķestris un citi.

Nesaņēmāt LP11 apkārtrakstu?

Izdariet vismaz vienu pasūtinājumu, tad ievedisim Jūs kartotekā un piesūtīsim apkārtrakstus par visiem daudzajiem Latvian Music jaunizdevumiem!

IGAUŅU OPTIĶIS
J. RATAS
169 Danforth Ave. HO 5-6251.

ACU PĀRBAUDE. ACEŅU PAGATAVOŠANA PĒC ĀRSTU RECEPTES. ZEISS STIKLI.

Speciāla atlaide sūtījumiem uz dzimteni.

TRANSPORTA UZŅĒMUMS
BALTIC MOVERS

VIETĒJIEM un TĀLBRAUCIENIEM.
Tel. LE 4-1403, Toronto.

# KAKTIŅŠ

Veicam visādus transportus ar modernām mašīnām (mēbeļu, būvmateriālu u. c.) Lūdzam zvanīt katrā laikā.

LE 5-6619. 941 Dovercourt Rd., Toronto.


## JAUNĀKĀS GRĀMATAS

| | |
|---|---|
| K. Raudive — DZĪVĪBAS BADS, noveles | $ 4.00 |
| A. Voitkus — TEV NEBŪS . . . romāns | $ 4.50 |
| E. Brastiņš — MŪSU DIEVESTĪBAS TŪKSTOŠGADĪGĀ APKAROŠANA | $ 2.40 |
| J. Ģirnis — TAUTA un UZTICĪBA TAUTAI | 5.00 |
| A. Lasmanis — CERĪBAS un VILŠANĀS | 4.20 |
| E. Freimanis — DUMPJU DŪDAS, dzejoļi | $ 2.80 |
| J. Miesnieks — VĪZIJAS un ĪSTENĪBA, dzejoļi | $ 3.00 |
| G. Pļavkalns — DIVAS PILSĒTAS, dzejoļi | $ 1.50 |
| N. Lečmanis — ZVAIGŽNE LOGĀ, dzejoļi | $ 1.50 |
| A. Neboisa — LAIKMETA DRUPAS | $ 3.00 |
| A. Dziļums — TORNAS GRĀVRAČI, romāns | 3.80 |
| V. Čika un A. Šmits — ZELTS, SUDRABS, BRONZA — latviešu olimpieši | 4.50 |
| A. Rasa — NAKTS DRĪZ BŪS PAGĀJUSI, noveles | 3.50 |
| A. M. Remarks — NAKTS LISABONĀ, rom. | 4.00 |
| Alb. Spoģis — PIRMĀS VIJOLĪTES, dzejoļi | $ 2.50 |
| P. Ziedīņš — TRIS KOMĒDIJAS | $ 2.50 |
| J. Klīdzējs — SNIEGI, romāns | 4.00 |
| I. Kaijas — JŪGĀ, romāns | 5.00 |
| A. Dz. Kronins — ZIEMEĻU GAISMA, romāns | 4.00 |
| Fr. Dziesma — LĪVZEME, lirisks tēlojums | 4.00 |
| Prof. Jurevics — KULTŪRAS SEJAS | 5.75 |
| V. Klētnieks — KLINTENIEŠI, jaunatnei | 4.00 |
| Jēkabs Poruks — CIEMOŠANĀS, atmiņas | 4.20 |
| Jāzeps Vītols — MANAS DZĪVES ATMIŅAS | 6.00 |
| H. Biezais — IESKATĪTAIS UN ATZĪTAIS | 6.00 |
| P. Ērmanis — SMELDZĪGAIS SMAIDS, atmiņas | 3.25 |
| J. Johansons — PAKAVU DUNOŅA | 2.40 |
| Andr. Eglītis — LĀSTS, dzeja | 4.25 |
| Andr. Eglītis — MĪLU, MĪLU, dzeja | 3.60 |
| K. Zāle — MĒNESS KOKLE, dzeja | 2.80 |
| K. Kurbads — SILU ŠALKAS, dzeja | 2.80 |
| Ed. Sināts — DZIMTENES ATBLĀZMA, dzeja | 3.00 |
| A. Švābe — INTELIĢENTI, romāns | 3.80 |
| G. Zariņš — CEĻŠ UZ PASAULES GALU | 3.50 |
| A. Rachmanova — LAULĪBAS SARKANAJĀ VIESUĻĪ romāns | $ 4.00 |
| A. Austriņš — PUŠELNIEKI, stāsti | 3.50 |
| J. Miesnieks — — KVIŅĶU KALNS, noveles | 4.50 |
| A. Andersone — AUGSIM LATVIJAI (skolas grām.) | 1.50 |
| J. S. Turģeņevs — DŪMI, romāns | 3.85 |
| P. Aigars — GĀJIENS UZ TAUTIEŠA NAMU, dzejas | $ 3.20 |
| A. Niedra — LĪGAVA UN SIEVA, romāns | 3.80 |
| I. Grebzde — IELEJĀ SAGRIEZĀS PUTENIS, romāns | 3.80 |
| G. Janovskis — SŌLA, romāns | 3.60 |
| M. Kovaļevska — GAURU GAIĻI, romāns | $ 4.50 |
| D. Di Morjē — JAMAIKAS KROGUS, romāns | 3.60 |
| S. Lazdiņa — CEĻA GALĀ, romāns | 3.80 |
| L. Pērļupe — PUTNS CAULĀ, stāsti | 3.50 |
| Dr. T. Dūlijs — DEGOŠAIS KALNS | 4.50 |
| T. Zeltiņš — TILTU ATJAUNOTĀJI, romāns | 4.50 |
| E. Kore — JĀŅU VAINAGS, stāsti un noveles | 3.80 |
| A. Vilnis — RĀJIENS SIRDIJ, dzejas | 3.20 |
| E. Mednis — ZVAIGZNES STIGO, romāns | 4.50 |
| Z. Lazda — STARU VIESULIS, dzejoļi | 4.00 |
| A. P. Mierkalns — JAUNATDZIMŠANA, dzejoļi | 3.50 |
| Z. Avotiņa — MADARAS, dzejoļi | 2.75 |
| H. Egasts — ZVAIGŽŅOTĀS NAKTIS, romāns | 5.00 |
| Prof. P. Dāle — GARA PROBLĒMAS | 3.60 |
| Velta Toma — MŪŽĪGĀ SPĒLE, dz. izlase | 2.95 |
| Zeiboltu Jēkabs — LIKTENIS, romāns | 3.90 |
| Zeiboltu Jēkabs — BARONS BUNDULS, romāns | 3.90 |
| Alfrēds Bērziņš — LABIE GADI | 5.00 |
| Hilda Vīka — LIELĀ SLĀPE, stāsti | 3.00 |
| Felikss Cielēns — LAIKMETU MAIŅA, II daļa | 7.00 |
| Valentīns Pelēcis — RIETĀ, dzejoļi | 3.80 |
| Ivanda Kaija — DZINTARZEME, romāns | 4.00 |
| Vilis Veldre — DZĪVE PIE JŪRAS, vērojumi | 3.80 |
| Aina Kraujiete — ES ESMU VASARA, dzejoļi | 3.60 |
| A. H. Tamsāre — VIENA LAULĪBA, romāns | 4.00 |
| Guntis Zariņš — DVĒSEĻU BOJĀ EJA, romāns | 3.20 |
| Upsalas skol. un Gēteborgas skautu izd. — BĒRNI, SPĒLĒSIM TEĀTRI | 1.50 |
| Verners Tepfers — SENATNEI UN MĀKSLAI, apceres | 4.20 |
| Ernests Aistars — AIZA, romāns | 3.80 |
| V. Čika un A. Šmits — SPORTA SMAIDS, fragmenti | 3.00 |
| Jānis Sarma — TĀDA IR DZĪVE | 2.50 |
| Vilhelmine Balodis — DZEJU IZLASE | 3.50 |
| Alfreds Dziļums — ZEME DZĪVO, romāns | 4.50 |
| — SVEŠVĀRDU VĀRDNĪCA | 5.00 |
| J. Ziemeļnieks — KOPOTAS DZEJAS | 7.00 |
| J. Ziemeļnieks — KOPOTI STĀSTI | 4.50 |
| Edv. Tūters — PĒDAS SNIEGĀ, dzejoļi | 3.50 |
| A. Zemdega — BASĀM KĀJĀM, dzejoļi | $ 3.20 |
| E. Zicāns — VIRSI ZIED, dzejoļi | $ 2.00 |
| O. Krolis — RĪGA DIMD, atmiņas | $ 5.25 |
| D. Biskaps — JAUNO SIRŽU LIKTEŅI, atmiņu stāsts | $ 4.80 |
| Fr. Skuja — ZELTA RAKTUVES, vēst. romāns | $ 4.00 |
| JŪLIJS FELDMANIS | $ 3.80 |
| ASPAZIJAS LIRIKA (izlase) | $ 6.00 |
| ASPAZIJAS DRĀMA I daļa | $ 8.60 |
| Latviešu tautas teikas un pasakas II d. | $ 7.50 |
| L. Druva — PA SAULAINĀM TEKĀM, illustr. izd. | $ 3.50 |
| A. Lūsis — MŪŽĪBA, reliģ. dzejas antoloģija | $ 3.60 |
| O. Ritums — ABC — ES IZKRĀSOJU (bērniem) | $ 1.00 |
| V. Hermane — VISS NEIZGAIST, dzejoļi | $ 2.80 |
| A. Rasa — CEĻA MEKLĒTĀJI, rom. | $ 3.50 |
| E. Ardenss — ROBI PARADĪZES VĀRTOS, rom. | $ 4.50 |
| R. Skujiņa — SIRDS DZĪVO NO NIEKIEM, impresijas | $ 4.00 |
| P. Klāns — SVEICINĀTA, AFRIKA, ceļojuma iespaidi | $ 6.00 |
| V. Toma — DZIĻUMĀ JĀPĀRTOP, dzejoļi | $3.00 |
| Anšl. Eglītis — PĒDĒJAIS RAIDĪJUMS, romāns | $ 4.50 |
| M. Stāraste - Barvika — PINTIĶU CIEMS, bērnu gr. | $ 2.80 |
| H. C. Kradoks — LĀCĪTIS DODAS PASAULĒ, bērnu gr. | $ 2.80 |
| Īru pasaka — RŪĶIS UN GOVS, ill. bērnu grāmata | $ 1.75 |
| E. M. Remarks — NAKTS LISABONĀ, romāns | $ 4.00 |
| T. Zeltiņš — ANTIŅŠ AMERIKĀ MEKLĒ LIGAVU, rom | $ 4.50 |
| A. Niedra — HOLIVUDAS KLAUNS, romāns | $ 3.80 |
| P. Jēgere-Freimane — CILVĒKS DOMĀ - DIEVS DARA | $ 4.25 |
| B. Senkēviča — ZIEDOŠAIS ĒRKŠĶIS, stāsti | $ 3.50 |
| G. R. Kurdell — EUROPE'S GREATEST EXODUS, rom. | $ 5.95 |

Pasūtinot pa pastu, pieskaitīt 25 ¢ pasta izdevumiem.

DV GRĀMATNĪCĀ, 123 HURON ST.,
TORONTO 2-B, ONT.

# SPORTS

*Visu sporta nodaļai domāto informāciju lūgums sūtīt šīs nodaļas red. Z. Zentiņam, 46 Lynd Ave., Toronto 3, Ont. Tālrunis LE 5-1470*

### PRIEKŠROCIBU PAGODINĀJUMS

Pad. Savienības ātrslidotājai Lidijai Skobļikovai, kas izcīnīja 4 zelta medaļas, uzvarot visās 4 distancēs, 500, 1.000, 1.500 un 3.000 m), piešķirtas tiesības iestāties komūnistu partijā. Viņpus dzelzs aizkara tās esot ne vien vislielākais pagodinājums, bet arī daudzu daždažādu priekšrocību ieguvums.

### BASKETBOLS KANADĀ — TLSK UZVAR REIJERSONA INSTITŪTU, BET ZAUDĒ AVON SPORTS VIENĪBAI

**TLSK - Reijersona institūts: 58:62**

Reijersona institūts savā otrā spēlē ļoti vienlīdzīgā cīņā pieveica TLSK, bet nespēja atgūt pirmā sacīkstē zaudēto 31 punktu, un klubs kvalificējās nākošai sacensībai, lai tiktos ar otrās grupas uzvarējušo Avon Sports vienību, kas savā grupā izcīnīja pirmo vietu. Pirmais puslaiks bija 32:34 pretinieka labā, bet spēle beidzās 62:58 Reijersona institūta labā. Pēdējo divu spēļu rezultāts ierindoja klubu otrā vietā savā grupā.

TLSK ar metieniem atkal labi veicās J. Zentiņam, kas ieguva 31 punktu, V. Ezers ieguva 11, V. Priedītis — 7, J. Simanovskis — 2, Dreimanis — 4, Ozoliņš — 3, Mazurs — 1 un Grīnberts.

**TLSK — Avon Sports: 71:58**

TLSK un Avon Sports vienību sacīkste rīsinājās ļoti vienlīdzīgi, atskaitot pirmā puslaika pēdējo un otrā puslaika pirmo minūti, kad pretinieks ieguva 12 punktus pēc kārtas. So Avon Sports punktu pārsvaru klubs varēja izlīdzināt, ja būtu labāki veicies ar daudzajiem soda metieniem. No 40 metieniem mērķi sasniedza tikai 16, pie tam jāievēro, ka reizē ar to tika zaudēti arī papildus — „bonus" metieni. Pirmais puslaiks beidzās 34:26 pretinieka labā, bet spēle 71:58. Abas vienības tikšies vēl otrā spēlē.

Klubam spēlēja: V. Ezers — 21, J. Zentiņš — 19, M. Ozoliņš — 5, J. Zvanītājs — 5, V. Dreimanis, V. Priedītis — 2, V. Mazurs — 4, J. Simanovskis — 2.

### RAKTE SPĒLĒS TORONTO

Ņujorkas latviešu sporta b-ba savā pilnsapulcē, kuŗu vadīja biedrības goda priekšnieks J. Dikmanis, ievēlēja jauno valdi, un tā konstruējās šā: iepriekšējam pr-kam A. Lezdkalnam, kuŗš šai amatā bija pēdējos 3 gadus, nekandidējot, par priekšnieku izraudzīja B. Budkēviču, par pr-ka palīgu un kasieri E. Groskopfu, sekretāru V. Zīmuli, biedrzini J. Ērgli, valdē — U. Vipuli un O. Rozentāli. Basketbola nozari vadīs U. Vipulis, jaunatnes basketbolu J. Ērglis, viriešu volejbolu V. Grīnvalds, galda tenisu V. Jurēvics un bumbošanas V. Zīmulis. Revīzijas komisijā ievēlēja: V. Cerbuli, V. Līviņu un A. Lezdkalnu.

Sporta biedrības treniņi notiek sekojošās nozarēs: basketbolā, volejbolā un galda tenisā. Interesentus, kas vēlas nodarboties ar augšminētiem sporta veidiem, līdz stāties sakaros ar biedrības pr-ku B. Budkēviču — 103 Rose St., Freeport, N. Y., tel. 516 FR 8-8166.

Sporta biedrība aicina ikvienu bij. sportistu un sporta labvēli atbalstīt mūsu latviešu sporta dzīvi pasaules lielajā pilsētā. AL As sporta biroja loterijas biļetes par $ 1,- pieprasāmas pie valdes locekļiem. Galvenais laimests — lidojums uz Eiropu, bez tam gleznas, keramikas izstrādājumi, grāmatas u. c. vērtīgi laimesti.

Tuvākie sporta sarīkojumi Ņujorkā: Austrumu piekrastes galda tenisa meistarsacīkstes maijā, bumbošanas sacīkstes.

ASV basketbola meistarvienība Rakte 18. aprīlī brauc uz Toronto, lai sacenstos ar Kanadas meistaru, Toronto DV par Selonijas kausu. Rakte cer ierasties Kanadā savā labākā sastāvā.

bb

### „Izvestija" nervozē Igaunijas dēļ

„Izvestija" asi kritizē ASV ārlietu ministru D. Rasku par viņa vēstījumu Igaunijas neatkarības dienā. Avīzei nepatīk tas, ka Rasks pieminējis Igaunijas jvarmācīgo inkorporāciju Padomju Savienībā un ka viņš esot solījis „atjaunot Igaunijā kapitālismu".

## ZIŅAS ĪSUMĀ

Šā gada 10. martā kāda izlūklidojuma laikā bez vēsts nozuda kāda amerikāņu lidmašīna. Amerikāņi pārliecināti, ka to notriekuši krievi. Lidmašīna bijusi neapbruņota. Padomju versija: šā gada 10. martā virs Austrumvācijas kāds padomju MIG 17 tipa iznīcinātājs notriecis amerikāņu RB-66 B tipa bumbvedēju — izlūklidmašīnu, kas atradusies militāras izlūkošanas misijā.

Sav. Valstu militārās iestādes katēgoriski noliedz, ka lidmašīna būtu atradusies spiegošanas lidojumā virs Austrumvācijas. To jau pierādot tas vien, ka krievi amerikāņu lidaparātu — pēc skaita otru pēdējo sešu nedēļu laikā — notriekuši gaisa koridora apkārtnē un tikai 30 jūdžu no Rietumvācijas robežas. Trīs notriektās amerikāņu lidmašīnas apkalpes locekļu likteņi nav zināms, bet ir iemesls domāt, ka viņi dzīvi un saņemti gūstā.

☆

Ja nākamās Anglijas vispārējās vēlēšanās uzvar Harolda Vilsona vadītā strādnieku partija, Sav. Valstīm var nākties pārstrādāt visus nākotnes plānus Rietumeiropas aizsardzībai, vai arī riskēt, cerot uz jaunām vēlēšanām, kuŗās pozīciju atgūtu konservātīvie. Kādā televizijas intervijā sociālistu līderis Vilsons uzsvēra, ka viņa uzvaras gadījumā Anglija atmestu konservātīvo Polaris raķetēm bruņotas atomzemūdeņu flotes plānu un prasītu lielāku kontroli pār Sav. Valstu lēmumiem atombruņošanās jautājumos.

Sakarā ar britu konstitūciju Anglijā vispārējās vēlēšanas jānotur līdz šā gada 5. novembrim.

## NOKĀRTOJUMS . . .

(Pārnesums no 6. lpp.)

21 gadu vecam un ne vecākam par 65 gadiem. Kapitālizācijas gadījumā izmaksā pamatrentī par 9 gadiem, bet ņemaksā par 10 gadiem. Viens gads tiek rēķināts procentu dzēšanai.

Likums paredz arī pārskološanās iespējas kaŗa invalidiem un pa pārskološanās laiku materiālu atbalstu ģimenes locekļiem, kas ir dubultās aprūpes normas apmērā, kā arī materiālu atbalstu (Erziehungsbeihilfe) kaŗa invalidu bērniem un kaŗa bāreņiem, apmeklējot skolas, studējot vai māceties kādu amatu. Šādos gadījumos skolas mācības gada sākumā ir jāiesniedz lūgums piemaksas izprasīšanai. Jāgriežas attiecīgā Kriegsopferfürsorgstelle.

Strādājošie kaŗa invalidi, kuŗi slimības gadījumā ir spiesti izstāties no darba procesa, var saņemt ienākuma izlīdzinājuma piemaksu — (Einkommensausgleich). Šāda piemaksa triju gadu laikā nedrīkst pārsniegt 78 nedēļas.

Likums par kaŗa cietušo rentēm ir plašs un to sīkumos nav iespējams apskatīt.

Jaunās pamatrentes visām cietušo grupām no 1964. g. janvāra tiks jau izmaksātas marta beigās kopā ar apriļa rentēm.

**A. Mežals**

## EDUARDS LĪCIS ASTOŅDESMITGADNIEKS

Šīgada 25. martā Latvijas kultūras un lauku pašvaldību darbiniekam Eduardam Līcim pieplidas 80 mūža gadu. Dzimis un uzaudzis Idus pagasta „Biķos", Zieme|vidzemē, kā lauksaimnieka dēls. Pēc pamatizglītības iegūšanas bijis zemes mērnieks Krievijā, kur pārdzīvojis 1917. g. revolūciju. Pirmajam pasaules kaŗam izceļoties, iedalīts armijas techniskajā daļā un savus pienākumus pildījis Polijā. Cara armijai sabrūkot palicis Krievijā, bet Latvijas valstij nodibinoties atgriezies dzimtenē un rosīgi darbojies sabiedriskajā un politiskajā dzīvē. Bijis Zemnieku savienības biedrs no partijas dibināšanas līdz 1934. g.

Eduarda Līča darbs Latvijas brīvības gados aizritējis lauku pašvaldību darbā, līdztekus rosīgi piedaloties arī sabiedriskajā dzīvē. Viņš bija Liepājas apriņķa valdes priekšsēdētājs (divdesmito gadu sākumā) un palika šinī amatā līdz 1934. g. 15. maijam, kad viņa posteni pārdēvēja par apriņķa vecāko, kuŗa pienākumus viņš pildīja līdz pārcelšanai tādā pašā amatā Madonas apriņķī Tur viņš palika līdz boļševiku iebrukumam, kad atgriezās savās lauku mājās Idus pagasta Biķos, kur pavadīja Baigo gadu. No deportācijām paglābās slapstoties mežos.

Vācu okupācijas laikā Eduards Līcis atkal atgriezās Liepājā, kur pildīja Liepājas pilsētas valdes finanču nodaļas vadītāja amatu, kamēr emigrēja uz Vāciju 1944. gada rudenī. Līcis izceļoja uz Angliju.

Pēc dabas L bija ļoti kautrīgs, ar dzejnieka dabu, kas izpaudās arī viņa dzejoļos, kuŗus viņš šad un tad uzrakstīja, bet reti nodeva periodiķā iespiešanai, arī tās pašas kautrības dēļ, bet apmierinājās ar nolasīšanu intīmajā draugu pulciņā. Dažus viņa dzejoļus iespieda lakraksts „Kurzemes vārds" ar pseidonīmu Purvidus un arī ar īsto vārdu. Līča pantmērs bija gluds, valoda raita, nepiespiesta, atskaņas dabīgas un dzejoļi ar dziļu iejūtu. Līča rakstības stils bija ļoti veikls, valoda koncentrēta un lietiška.

Līcis bija liels teātra mīlētājs. Liepājas operā un teātrī viņš neiztrūka gandrīz nevienā izrādē.

Līcim bija tuva teātrinieku un aviŗnieku bohēma. Nevienas dienas, jeb pareizāk sakot — nakts nepagāja, kad Līcis neiegriestos „Kurzemes Vārda" redakcijā. Viņš neviena netraucēja, jo viņam pietika ar redakcijas gaisu vien.

Ļoti rosīgs Līcis bija sabiedriskajā dzīvē. Viņš bija ilggadīgs Nac. jaunatnes savienības patrons Liepājā un tās dziedātāju kora atbalstītājs visādos veidos. Zemnieku svētku rīkotājs Nīcā ar lieliskajām etnografiskajām parādēm, monumentālajām teātŗu izrādēm un lieluzvedumiem. Ja šādi svētki Nīcā vispār notika, tad tas tikai bija Eduarda Līča nopelns.

Interesi uz teātri Līcis bija mantojis no Allunāna laikiem, bieži kā jauneklis ticies ar pašu Alunānu un jau jaunībā dziļi ieskatījies latviešu teātŗa mākslā jau pašas tās attīstības sākumā. Līcis bija izaudzis ar latviešu teātri un ar to saaudzis. Ar to arī izskaidrojama viņa lielā piekeršanās teātrim.

Otrais pasaules kaŗš ar saviem smagajiem sitieniem neaizgāja garām arī Līcim. Viņš zaudēja kaŗā savu vecāko dēlu, tā ģimeni izšķīra un izsūtīja uz Sibriju, lauku mājas izpostināja, kuŗās Līču dzimta bija dzīvojusi paaudžu paaudzēs. Viņa mūža dienas nu rit svešajās angļu salās, bet arī tur Līcis nejūtas vientuļš un atstāts. Viņš dodas celojumos nevien pa Angliju, bet pošas nākamajā vasarā uz lielajiem dziesmu svētkiem Hamburgā. Tur viņa viskarstākā vēlēšanās tikties ar seno dienu paziņām un kaut atmiņās pasērst aizvadītajos gaŗajos gados, ko var saukt par laimīgu un pilnskanīgu mūžu. Lai šis mūžs būtu viņam jo gaŗš arī pēc 80. šūpļa svētku nosvētīšanas.

**K. Sidars**

### BEZDIEVJU AUGSTSKOLA PADOMJU SAVIENĪBĀ

Pravda ziņo, ka Padomju Savienībā dibinās institūtu, kas nodarbosies ar zinātniskā ateisma studijām, lai pilnīgi iznīcinātu reliģiju. Reliģiskos aizspriedumus nevarot izskaust vienā rāvienā ar administratīvām metodēm. Jāiesākot ideoloģiskā kampaņa, lai cilvēkus atbrīvotu no reliģijas „važām". Tamdēļ komparttijas centrālkomiteja nolēmusi dibināt institūtu, kas veicinātu ateisma iespiešanos masās.

Pie visām humanitārām fakultātēm institūtos un augstskolās dažiem studentiem vajadzēšot speciālizēties zinātniskā ateisma problēmās. Speciālu programmu sagatavošot bērnu ietekmēšanai skolas vecumā.

Svarīga loma bezdievju kustības izvēršanai plašumā paredzēta komjaunatnei, seviški tās rīkotiem semināriem pie tautas augstskolām un strādnieku vakarskolām, kā arī pie pašdarbības pulciņiem.

### BIEDRI PĀRVĒRŠAS KUNGOS

Padomju valdošām aprindām vairs nepatīk tradicionālā uzruna „biedrs", tādēļ turpmāk pārvēršoties vecajiem pirmsrevolūcijas uzrunas terminiem: „sudar" un „sudariņa" — kungs un kundze. Šīs uzrunas jau nu gan atgādinot cara laiku privilēģētās šķiras, bet Izvestiju nedēļas pielikumā rakstīts: „mums jāpiesātina šīs uzrunas ar jaunu padomju garu.

Tā kā Izvestiju redaktors ir paša Ņikitas Chruščeva znots Aļeksejs Adžubejs, nav šaubu, ka mazajiem biedriem būs jādod gods lielajiem partijas kungiem, ex-biedriem.

☆

Gids uz tūristu grupu: „Ja godājamās dāmas uz mirkli pārtrauktu sarunāšanos, tad mēs varētu sadzirdēt Niagaras ūdenskritumu."

☆

„Mammucīt, es tikko pieņēmu Kalniņa kunga bildinājumu.

„Manu mīļo dieniņ! Pirms 20 gadiem Kalniņa kungs bildināja arī mani, bet es viņam atteicu, jo viņš bija daudz vecāks par mani."

„To jau es zinu, mammucīt, mēs nupat ar Kalniņa kungu par šo veco stāstu sirsnīgi nosmējāmies."

☆

Viesis uz viesmīli (sadusmots): „ Vai gan domājat, ka es šādu viru ēdīšu? Pasauciet pārzini!"

„Nav nozīmes viņu saukt, kungs, arī viņš to nedēļ."

Ilona Leimane

## Franču gleznotāja . . .

(Pārnesums no 3. lpp.)

Mūzejā redzami neizprotami kukaiņu gleznojumi. Var teikt: Bifē uzsāk gleznot musas — kāpurus un vaboles. Kamdēļ šis lielais gleznotājs nonācis gandrīz līdz sikbūtnēm? Atbildes nav. Vai tā viņa lielpilsētnieka atestācija — pilsētas mūros apbrīnot arī to vismazāko knisliti?

Bernāra Bifē mūzeja gleznās tauriņi — bruņu rupuči — putniņi un lielākais no tiem tītars ar savu sārto tradicionālo „kakla lakatu". Glezna ar tītaru visinteresantākais mākslas darbs. Tauriņi redzami ne tikai gleznās. Viens tauriņš seviški palielināts un izgatavots no caurspīdīga materiāla uzstādīts izstādes zāles vidū. Tas ir jaunākais modes virziens izstādīt palielinātus mākslinieka rokām darinātus veidojumus. Taču skatītājs nesamulst, redzēdams sava dievekļa citādāku māksliniecisko priekšnesumu. Gleznotājs ar vārdu, ko Parīze mīl, var atļauties visu, vai tas vajadzīgs, vai nevajadzīgs. Tik slavens ir Bifē vārds starp parīziešiem. Kādas tendences mākslā tā ir, neviens neļautā, jautā cik maksā bruņurupucis ar Bifē parakstu. Atbilde skan četri simtūkstoši franku.

Ja tāda cena bruņurupucim, tad tītars ir nesamaksājams un nenopērkams.

Izstādes telpas apmeklētāju pilnas. Pats Bifē sarunājas publikā. Tiešām viņa māksla ir kā zirnekļa audums un tāpēc nevienam nav jābrīnās par uzgleznoto musu.

Ilona Leimane


Grāmatu apgāds IMANTA

ATKAL DABŪJAMAS GRĀMATAS

Gen. K. Bangerskis — MANA MŪŽA ATMIŅAS. I-IV komplekts. Latviešu leģiona ģenerālinspektora dzīves stāsts ar smagpunktu mūsu tautas aizstāvēšanās cīņās pret boļševikiem otrā pasaules kaŗā, ar plašu dokumentu, vēstures, liecību un attēlu materiālu. ..... US $ 21.60

KALEVALA — somu tautas eps, grezns izdevums ar Gallena - Kallela ill. skaistā māksl. ādas sējumā, lieliska dāvana patriotisku pagodinājumu, nacionālu sarīkojumu uc. līdzīgos gadījumos ..... US $ 8.40

Brāļu Kaudzīšu — MĒRNIEKU LAIKI — luksa izdevums ar E. Brencēna oriģinālilustrācijām, nemirstīgs darbs par latviešu sadzīvi pag. gadusimtenī ..... US $ 6.80

Ingrida Viksna — MUMS JĀBRIEN JŪRĀ — romāns par Kurzemes cietoksni, bēgļu un leģionāru likteni ielenkumā — ..... US $ 3.10

Dž. Bokačo — DEKAMERONS — Petrarkas laika biedra un Dantes biografa meistardarbs, viens no pasaules literatūras stūrakmeņiem, O. Sproģeres tulkojumā, atbilstoši grezns izdevums 2 sējumos, katrs sējums ..... US $ 4.80

LATVJU SONETS 100 GADOS — antoloģija K. Dziļlejas sakārtojumā, viens no mūsu grāmatniecības retumiem, kas sniedz šīs dzejas formas šķērsgriezumu laika gaitā, skaists izdevums dāvanai ..... US $ 3.60

Dž. Steinbeks — PAR PELĒM UN CILVĒKIEM — spraigs romāns par neparastiem raksturiem dažādos sociālos slāņos, izcilā amerikāņu autora ievērojams darbs ..... US $ 2.40

B. Pasternaks — DR. ŽIVAGO — romāns par krievu revolūcijas vēsturi, kuram piešķirto Nobeļa prēmiju autoram bija liegts saņemt. P. Klāna tulkojums, ..... US $ 5.90

Vēl dabūjamas

dažās grāmatnīcās un tieši apgādā

LATVIEŠU TAUTAS PASAKAS PAR SĒRDIENĪTI — mūsu tautas ģenija celts piemineklis skaidrajai gaišajai latviešu sievietei, tās godprātībai, augstsirdībai un krietnumam — ..... US $ 2.80

LATVIEŠU TAUTAS PASAKAS PAR VELNIEM — mūsu tautā izauklēts vientiesīgā, muļķīgā velna tēls, par kuŗu labsirdīgi pasmaida un viegli tiek galā kā lopu gaņiņš, tā zemes arājs un rijas kūlējs ..... US $ 3.10

Grāmatas pieprasāmas visās latviešu grāmatnīcās vai tieši apgādā

Apgāds IMANTA
Oldmarken 12 - Bagsvaerd
Copenhagen Denmark



The Colonnade

131 BLOOR ST. W.
TEL. 927-0662

Lieldienu pasūtinājumus

BABA un PASHA

lūdzu nodot līdz 21. martam.

AA LAMJARV'S SWEDISH LTD. 602 YONGE ST. TORONTO WA. 2-5346



VAI LAIKRAKSTU SAŅEMAT KĀRTĪGI?
Vai esat nokārtojuši abonementu?



✝

Anna Ulmanis

dzimusi 1870. g. 2. decembrī,
mirusi 1964. g. 8. martā Londonā, Ont.

SV. JĀŅA EV. - LUT. LATVIEŠU DRAUDZES TORONTO PALĪDZĪBAS FONDS.


### JAUNS IZDEVUMS ANGLIJĀ

Vidusanglijas novada DVF nodaļas ar 1. februāri sākušas izdot kopēju informācijas biļetenu — Mūsu balss. Tas sniedz ziņas par vanagu darbību Mansfildā, Notinghamā, Darbijā un Cesterfildā.

„Mūsu saimē nav tādu jautājumu, kuŗus nedrīkstētu diskutēt un par kuŗiem kāds vanags vai vanadze nedrīkstētu zināt," — jaunā biļetena ievadrakstā saka DVF iekšējās informācijas daļas vadītājs J. Frišvalds. Vispilnīgā domu izmaiņa var notikt personīgās sarunās; diemžēl, tas fagad, lielo attālumu dēļ ne vienmēr ir iespējams. Tamdēļ jo lielāka nozīme ir rakstītam vārdam — laikrakstiem un apkārtrakstiem. Jaunais biļetens domāts nodaļu vietējās darbības pilnīgākai atspoguļošanai, kas interesē gan attiecīgo nodaļu biedrus, bet ne tādā mērā plašāku trimdas sabiedrību.

Redakcija ievadvārdos uzsver, ka biļetens sniegs informāciju daudz lielākam tautiešu skaitam nekā agrākie atsevišķo nodaļu apkārtraksti. „Rakstītais vārds mūsu valodā ir viena no saitēm, kas mūs vieno un atgādina, kas mēs esam", nobeidz redakcijas pārstāvis.

Pirmajā numurā ievietoti ziņojumi par DVF valdes sēdi, atsevišķo nodaļu sapulcēm, sarīkojumiem un nodomiem nākotnē. Daža nodaļa jau izplānojusi visa gada sarīkojumus līdz pat eglītes vakaram. Šādā veidā sazinoties, būs iespējams novērst vairāku sarīkojumu iekrīšanu vienā laikā, un dos iespēju kaimiņu novadiem saskaņot savas sabiedriskās rosības. Informācijas par sapulcēm ir noderīgas un arī ierosinošas.

Mūsu balss iznāk rotātora technikā 300 eksemplāros. Pirmo lapu iespieduma technikā rotā Daugavas vanagu simbols — lidojošais vanags un trīs zvaigznes. Biļetens, liekas, būtu īstā vieta, kur jaunajiem informācijas nozaru darbiniekiem izmēģināt roku ziņojumu un atreferējumu rakstīšanā. Mūsu balss iznāks 10 reizes gadā. Atbildīgais redaktors — O. Mierīgs, bet līdzstrādnieki: A. Freijs, G. Tamsons, L. Ceriņš un E. Krauze.

A. L.

## KANADAS BAZNĪCĀS

### TORONTO

**Māc. A. Cops, 70 Scarboro Rd., Toronto, Ont., tel. OX 9-3331.**

**Toronto Sv Andreja. baznīcā Carlton un Jarvis ielu stūrī. Tel. WA 4-1563.**

22. martā, Pūpolu svētdienā, plkst. 11 dievkalpojums ar dievgaldu.

**Māc. A. Lūsis, 50 Dewson St., Toronto, Ont., tel. LE 6-2510.**

**Sv. Jāņa draudze Toronto.**

**200 Balmoral Avenue. Toronto 7; tel. 921-3327.**

22. martā, plkst. 11 no rīta — Pūpolu svētdienas dievkalpojums. Pēc dievkalpojuma Svētdienas skolas audzēkņu uzvedums „Augšāmcelšanās".

**Māc. A. Briedis, 44 Marilyn Cr., Toronto 16, tel. PL 7-2739.**

**Toronto Austrumu ev. - lut. latviešu draudzes dievkalpojumi notiek Sv. Barnaba baznīcā, 361 Danforth Ave.**

27. martā, Lielā Piektdienā, plkst. 5 pp. dievkalpojums ar dievgaldu.

29. martā, Lieldienās, dievkalpojums plkst. 6-os rītā.

### KIČENERĀ

22 martā, Pūpolu svētdienā, plkst. 1,30 pp. dievkalpojums ar dievgaldu. Mācītājs A. Cops.

### BRAMPTONĀ

22. martā, Pūpolu svētdienā, plkst. 1,30 pp. dievkalpojums ar dievgaldu Grace United baznīcā.

### HAMILTONĀ

**Māc. E. Pavasars.**

**Hamiltonā, Latviešu ev. - lut. Kristus draudzē, 18 Victoria Ave., South.**

22. martā plkst. 5 pp. Pūpolu svētdienas dievkalpojums ar dievgaldu.

### NORANDA

22. martā, plkst. 4 pp. Pūpolu svētdienas dievkalpojums ar dievgaldniekiem United Church baznīcā. Prāv. A. Skrodelis.

### VIRDŽINIJTAUNA

22. martā, plkst. 1 pp. Pūpolu svētdienas dievkalpojums ar dievgaldniekiem anglikāņu baznīcā. Prāv. A. Skrodelis.

### SV. KATARINES

Sv. Katarines latviešu ev. - lut. draudzē, Kristus lut. baznīcā, 140 Russel Ave.

22. martā plkst. 3,30 p. p. Pūpolu svētdienas dievkalpojums ar dievgaldu un jaunievēlētās draudzes valdes ievešanu amatā. Dziesmu lapiņas, māc. J. Prauliņš.

### NIAGARA

**Niagara Falls (Ont.) latviešu ev. - lut. draudzes anglikāņu Sv. Jāņa baznīcā, 580 Portage Rd.**

5. aprilī plkst. 2 pp. dievkalpojums, māc. J. Prauliņš.

### LONDONA

**Māc. J. Prauliņš, 22 Academy St., Apt. 3, St. Catharines, Ont. Tel. MU 5-5098.**

**Londonas latviešu ev. - lut. draudzē, Trīsvienības lut. baznīcā, Oxford un Colborne St.**

### VANKUVERA

**Māc. K. Kampe, 1975 Alma St., Vancouver 8, B. C., tel. 224-5195.**

**Vankuveras Latviešu ev. - lut. draudze.**

27. martā Lielās Piektdienas dievkalpojums ar dievgaldu pl. 3 p. p. Kitsilano baznīcā.

29. martā plkst. 7 no rīta Lieldienu dievkalpojums Kitsilano baznīcā.

Svētdienas skola darbojas katru svētdienu.

### MONTREĀLĀ

**Māc. A. Voitkus, 3438 Rosedale Ave., Montreal 28, P. Q. Tel. HU 9-3224.**

**Montreālas Latviešu ev. - lut. Trīsvienības draudze, Sv. Jāņa baznīcā.**

18. martā plkst. 8 vakarā Bībeles stunda.

22. martā plkst. 10,30 p. p. Pūpolu svētdienas dievkalpojums ardievgaldu un svētdienas skola.

**Māc. Viesturs Sēfers, 4571 Coolbrook Ave., Montreal 29, P. Q. Telef. 484-8394.**

**Sv. Pāvila ev. - lut. latviešu draudzes Montreālā dievkalpojumi notiek Prebiteriāņu baznīcā, Hutchison un Viateur ielu stūrī.**

15 martā plkst. 2 p. p. dievkalpojums.

27. martā plkst. 2 p. p. Lielās Piektdienas dievkalpojums ar dievgaldu.

29. martā plkst. 6 no rīta agrais Lieldienu rīta dievkalpojums.

### ROXBORO

22 martā plkst. 2 p. p. Dievkalpojums Sv. Barnabas Anglikāņu baznīcā.

### TORONTO BAPTISTU

**draudzes dievkalpojumi svētdienās plkst 4 p. p. un trešdienās plkst. 8 Bībeles vakari Walmer Road baznīcas telpās.**

### TORONTO MISIONE

**Toronto latviešu misiones kārtējie dievkalpojumi notiek sestdienās plkst. 8 vakarā — 106 Dorset Road, Scarboro, Stop 19.**

**Svētdienu rītos plkst. 10,45 — 11,00 garīgs radio raidījums — Brīdis ar Dievu. Viļņu garums 1350 — Ošavas raidītājs.**